



SOFTSAFE
INC & SEC

SENSIBILISATION AUX GESTES DE PREMIERS SECOURS





OBJECTIFS DE LA FORMATION



OBJECTIFS DE LA FORMATION



Exécuter correctement les gestes de premiers secours destinés à protéger la victime et les témoins.



OBJECTIFS DE LA FORMATION



Exécuter correctement les gestes de premiers secours destinés à protéger la victime et les témoins.



Alerter les secours d'urgence et empêcher l'aggravation de l'état de la victime.



OBJECTIFS DE LA FORMATION



Exécuter correctement les gestes de premiers secours destinés à protéger la victime et les témoins.



Alerter les secours d'urgence et empêcher l'aggravation de l'état de la victime.



Préserver son intégrité physique en attendant l'arrivée des secours.



LE CITOYEN DE SÉCURITÉ CIVILE



LE CITOYEN DE SÉCURITÉ CIVILE

La loi de 2004, dite de « modernisation de la sécurité civile », faisait du citoyen un acteur majeur de la Sécurité Civile.



LE CITOYEN DE SÉCURITÉ CIVILE

La loi de 2004, dite de « modernisation de la sécurité civile », faisait du citoyen un acteur majeur de la Sécurité Civile.

Reprise dans l'article L721-1 du Code de la sécurité intérieure, elle affirme entre autres que « Toute personne concourt par son comportement à la sécurité civile. »

LE CITOYEN DE SÉCURITÉ CIVILE

La loi de 2004, dite de « modernisation de la sécurité civile », faisait du citoyen un acteur majeur de la Sécurité Civile.

Reprise dans l'article L721-1 du Code de la sécurité intérieure, elle affirme entre autres que « Toute personne concourt par son comportement à la sécurité civile. »

« En fonction des situations auxquelles elle est confrontée et dans la mesure de ses possibilités, elle veille à prévenir les services de secours et à prendre les premières dispositions nécessaires. »



PROTECTION JURIDIQUE DU CITOYEN



PROTECTION JURIDIQUE DU CITOYEN

Il est à noter
que cette même loi
(N° 2020-840 du 3 juillet 2020)
protège le citoyen dans
toutes ses actions
entreprises :



PROTECTION JURIDIQUE DU CITOYEN

Il est à noter
que cette même loi
(N° 2020-840 du 3 juillet 2020)
protège le citoyen dans
toutes ses actions
entreprises :

« ... Quiconque porte
assistance de manière
bénévole à une personne
en situation apparente de
péril grave et imminent est
un **citoyen sauveteur** et
bénéficie de la qualité de
collaborateur occasionnel
du service public... ».



APPLICATION TÉLÉPHONIQUE



APPLICATION TÉLÉPHONIQUE

Installer une
application téléphonique
de sollicitation citoyenne
**permet d'être alerté et
mobilisé** par les secours
en cas d'arrêt cardiaque
à proximité.



APPLICATION TÉLÉPHONIQUE

Installer une application téléphonique de sollicitation citoyenne **permet d'être alerté et mobilisé** par les secours en cas d'arrêt cardiaque à proximité.

Exemples

Staying Alive
Sauv Life
Permis de Sauver...



PROGRAMME



La protection



L'alerte

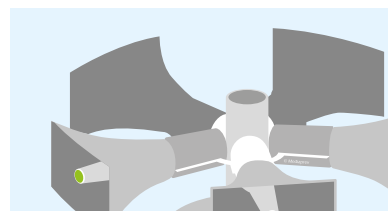

L'alerte et la protection
des populations



Obstruction brutale des
voies aériennes

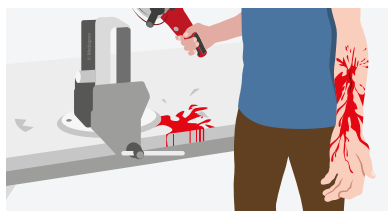

Les hémorragies externes



La perte de connaissance



L'arrêt cardiaque



Les malaises



Les plaies

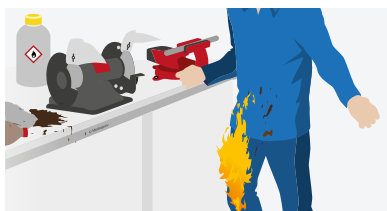

Les brûlures



Les traumatismes

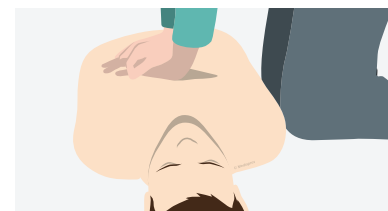

Mise en pratique



LA PROTECTION



- Objectifs
- La protection des personnes exposées à un danger
- Que feriez-vous ?
- Dégagement d'urgence



OBJECTIFS



OBJECTIFS



Assurer la protection immédiate, adaptée et permanente de soi-même, de la victime et des autres personnes des dangers environnants, notamment du sur-accident en utilisant, si nécessaire, les moyens à disposition.



LA PROTECTION DES PERSONNES EXPOSÉES À UN DANGER



LA PROTECTION DES PERSONNES EXPOSÉES À UN DANGER

Lors d'un accident, des **risques résiduels** peuvent menacer le sauveteur, la victime, ou toute autre personne présente sur le lieu de l'accident.



LA PROTECTION DES PERSONNES EXPOSÉES À UN DANGER

Lors d'un accident, des **risques résiduels** peuvent menacer le sauveteur, la victime, ou toute autre personne présente sur le lieu de l'accident.

Pour cela le sauveteur, lorsqu'il veut agir sans risque pour sa propre sécurité, doit immédiatement **supprimer ou écarter le danger** de façon permanente, afin d'éviter un sur-accident.



LA PROTECTION DES PERSONNES EXPOSÉES À UN DANGER

Analyser la situation





LA PROTECTION DES PERSONNES EXPOSÉES À UN DANGER

Analyser la situation



Observer la situation et repérer les dangers persistants.





LA PROTECTION DES PERSONNES EXPOSÉES À UN DANGER

Analyser la situation



Observer la situation et repérer les dangers persistants.



Interroger les témoins.





LA PROTECTION DES PERSONNES EXPOSÉES À UN DANGER

Analyser la situation



Observer la situation et repérer les dangers persistants.



Interroger les témoins.



Interroger la victime (si possible).





LA PROTECTION DES PERSONNES EXPOSÉES À UN DANGER

Protéger

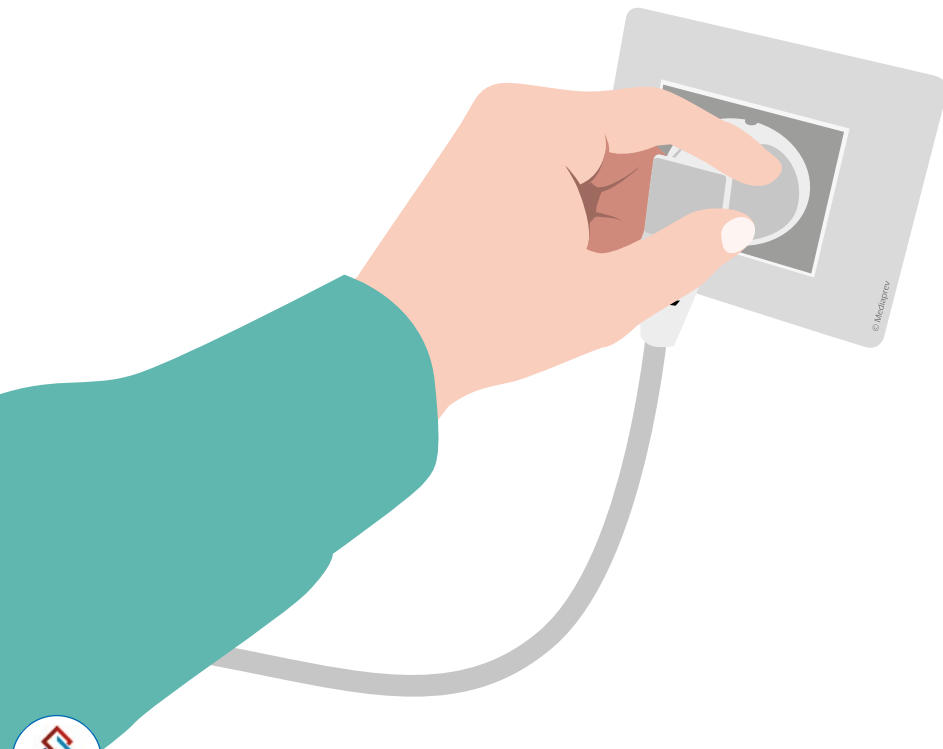



LA PROTECTION DES PERSONNES EXPOSÉES À UN DANGER

Protéger

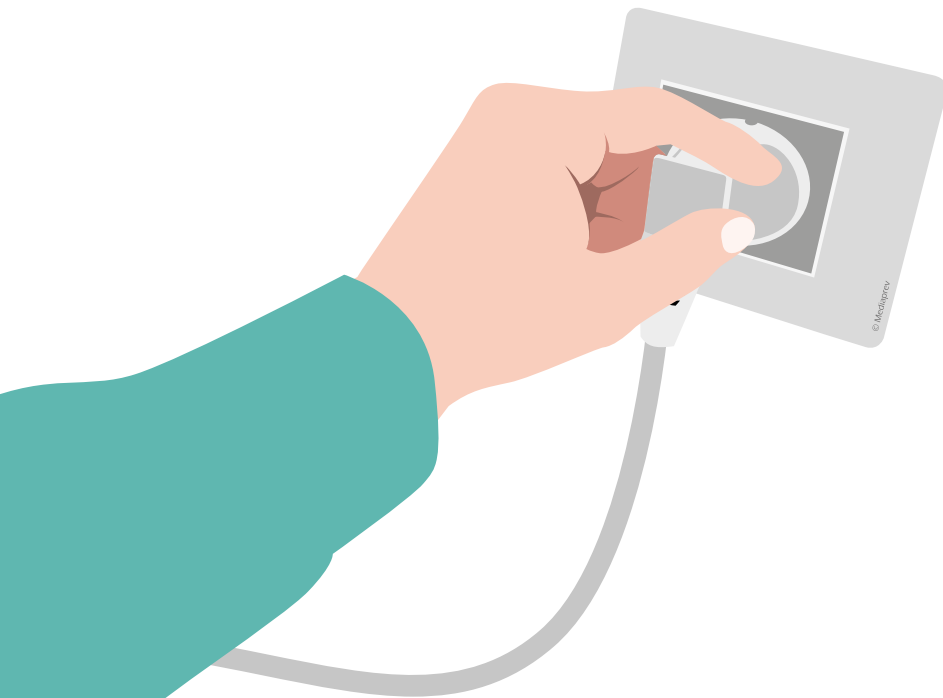

Un danger
persiste-t-il ?
(danger d'origine
mécanique, électrique,
thermique, danger dû à
une atmosphère
toxique ...)



Si nécessaire,
délimiter clairement
la zone de danger
à l'aide des moyens
matériels
disponibles.





Si nécessaire,
délimiter clairement
la zone de danger
à l'aide des moyens
matériels
disponibles.

Vous pouvez
également vous
faire aider par les
personnes aptes
présentes sur
le lieu de
l'accident.

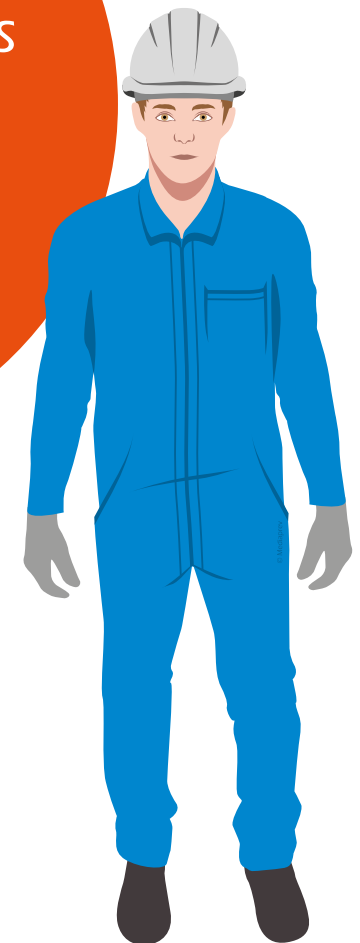
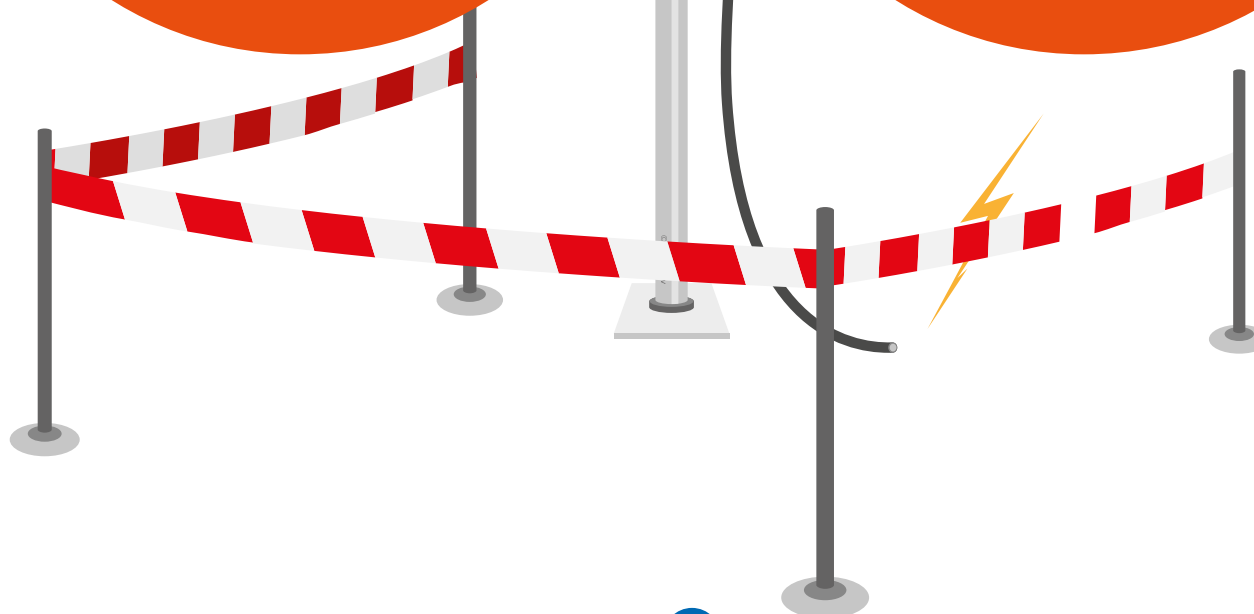



LES MESURES BARRIÈRES ET DE DISTANCIATION PHYSIQUE



LES MESURES BARRIÈRES ET DE DISTANCIATION PHYSIQUE

Destinées à **limiter la propagation** d'une maladie infectieuse contagieuse, notamment à transmission respiratoire ou par contact, ces mesures sont les suivantes :



LES MESURES BARRIÈRES ET DE DISTANCIATION PHYSIQUE



Se laver régulièrement les mains ou utiliser une solution hydroalcoolique.





LES MESURES BARRIÈRES ET DE DISTANCIATION PHYSIQUE



Se laver régulièrement les mains ou utiliser une solution hydroalcoolique.



Tousser ou éternuer dans son coude ou son mouchoir.





LES MESURES BARRIÈRES ET DE DISTANCIATION PHYSIQUE



Se laver régulièrement les mains ou utiliser une solution hydroalcoolique.



Tousser ou éternuer dans son coude ou son mouchoir.



Utiliser des **mouchoirs à usage unique** et les jeter.

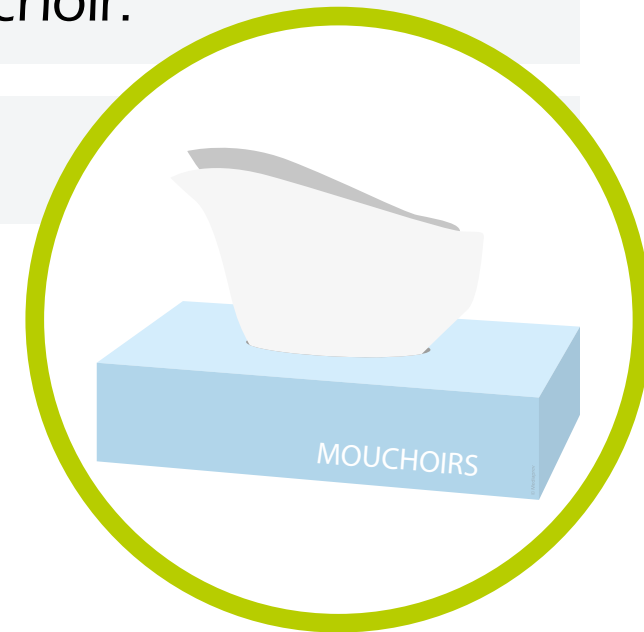



LES MESURES BARRIÈRES ET DE DISTANCIATION PHYSIQUE



Se laver régulièrement les mains ou utiliser une solution hydroalcoolique.



Tousser ou éternuer dans son coude ou son mouchoir.



Utiliser des **mouchoirs à usage unique** et les jeter.



Éviter de se toucher le visage.

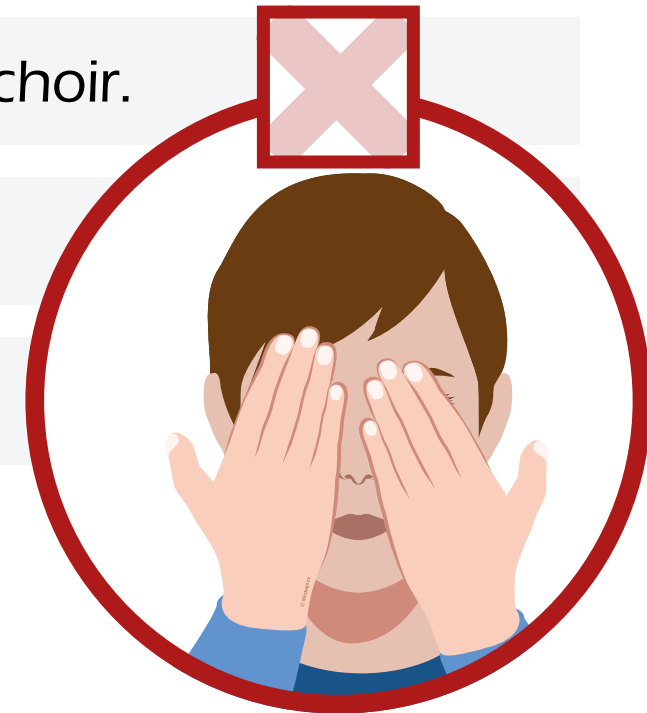



LES MESURES BARRIÈRES ET DE DISTANCIATION PHYSIQUE



Se laver régulièrement les mains ou utiliser une solution hydroalcoolique.



Tousser ou éternuer dans son coude ou son mouchoir.



Utiliser des **mouchoirs à usage unique** et les jeter.



Éviter de se toucher le visage.



Porter un masque et respecter la notice d'utilisation.

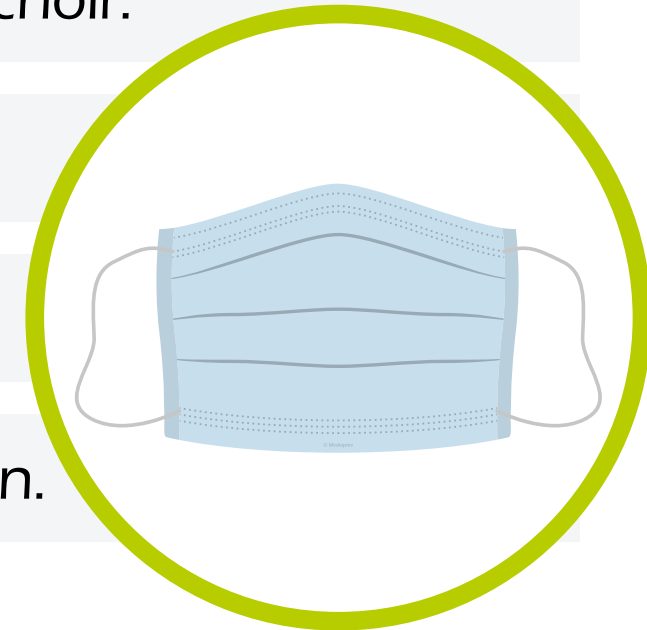



LES MESURES BARRIÈRES ET DE DISTANCIATION PHYSIQUE



Se laver régulièrement les mains ou utiliser une solution hydroalcoolique.



Tousser ou éternuer dans son coude ou son mouchoir.



Utiliser des **mouchoirs à usage unique** et les jeter.



Éviter de se toucher le visage.



Porter un masque et respecter la notice d'utilisation.



Saluer sans serrer la main et arrêter les embrassades.

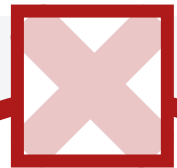

LES MESURES BARRIÈRES ET DE DISTANCIATION PHYSIQUE



Se laver régulièrement les mains ou utiliser une solution hydroalcoolique.



Tousser ou éternuer dans son coude ou son mouchoir.



Utiliser des **mouchoirs à usage unique** et les jeter.



Éviter de se toucher le visage.



Porter un masque et respecter la notice d'utilisation.



Saluer sans serrer la main et arrêter les embrassades.



Respecter une **distance** d'au moins un mètre avec les autres.

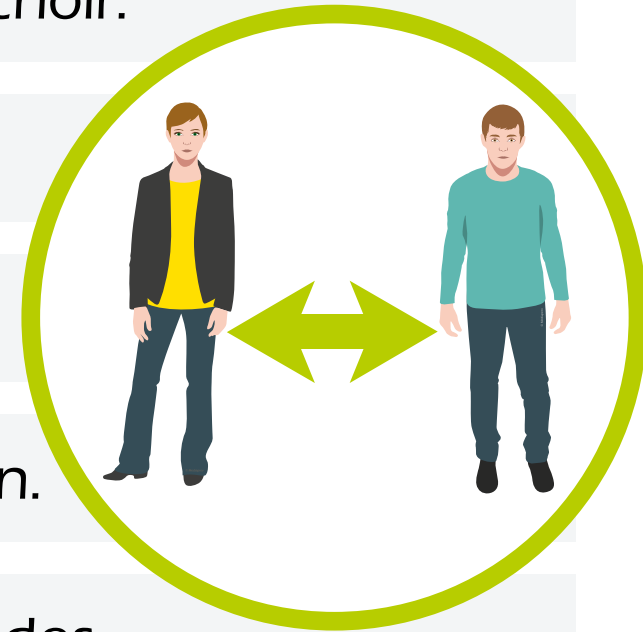



SPÉCIAL ÉPISODE ÉPIDÉMIQUE



SPÉCIAL ÉPISODE ÉPIDÉMIQUE

En période d'épidémie telle que la Covid-19 :



SPÉCIAL ÉPISODE ÉPIDÉMIQUE

En période d'épidémie telle que la Covid-19 :

Se protéger si possible avec un **masque**.

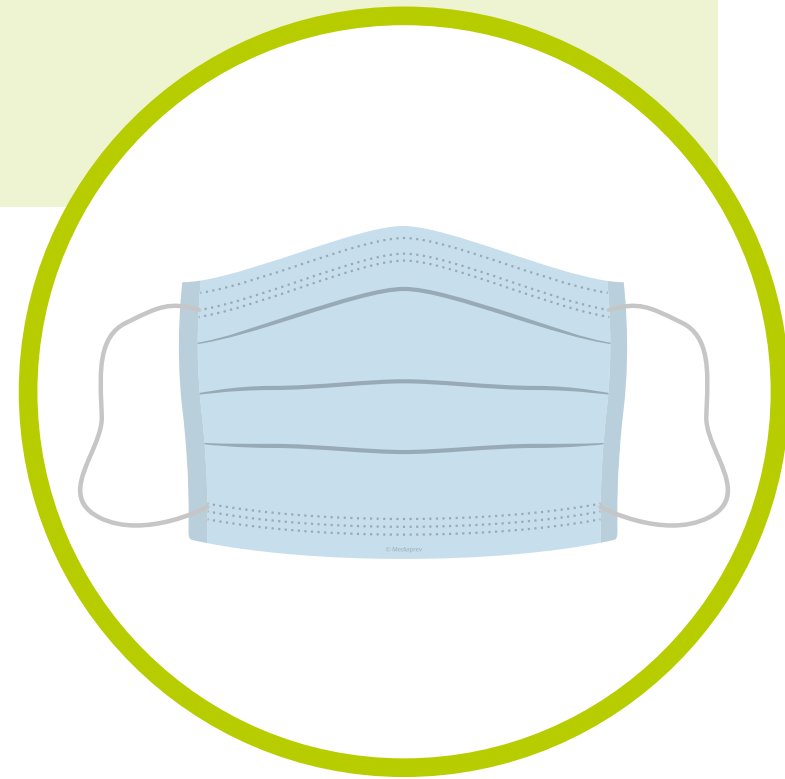

SPÉCIAL ÉPISODE ÉPIDÉMIQUE

En période d'épidémie telle que la Covid-19 :

Se protéger si possible avec un **masque**.

Questionner la victime et voir si elle réagit, sans la toucher.



SPÉCIAL ÉPISODE ÉPIDÉMIQUE

En période d'épidémie telle que la Covid-19 :

Se protéger si possible avec un **masque**.

Questionner la victime et voir si elle réagit, sans la toucher.

Apprécier la respiration de la victime en regardant si son ventre et sa poitrine se soulèvent.

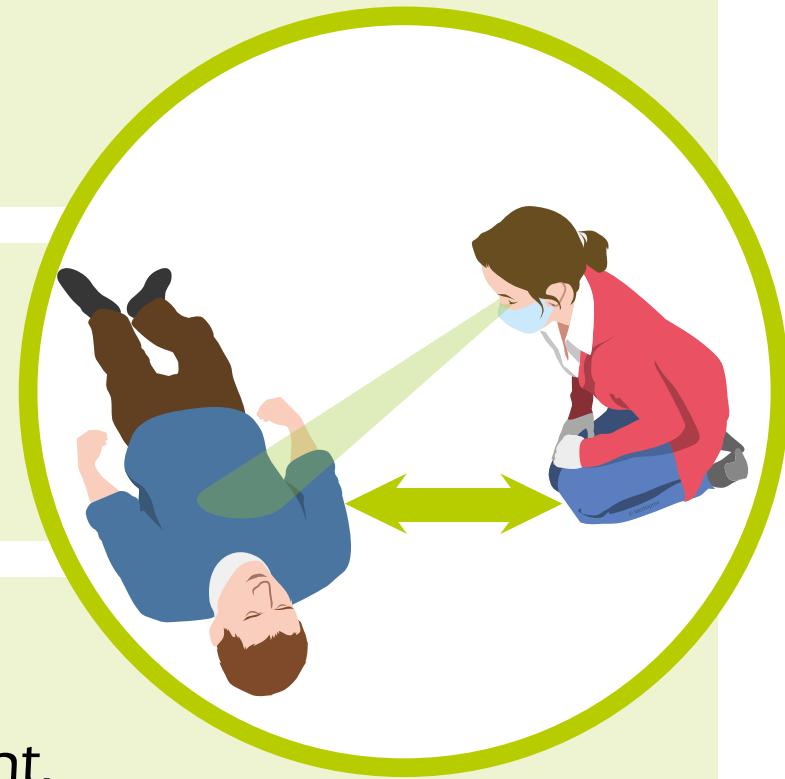



SPÉCIAL ÉPISODE ÉPIDÉMIQUE

En période d'épidémie telle que la Covid-19 :

Ne pas procéder à la **bascule de la tête** de la victime en arrière.

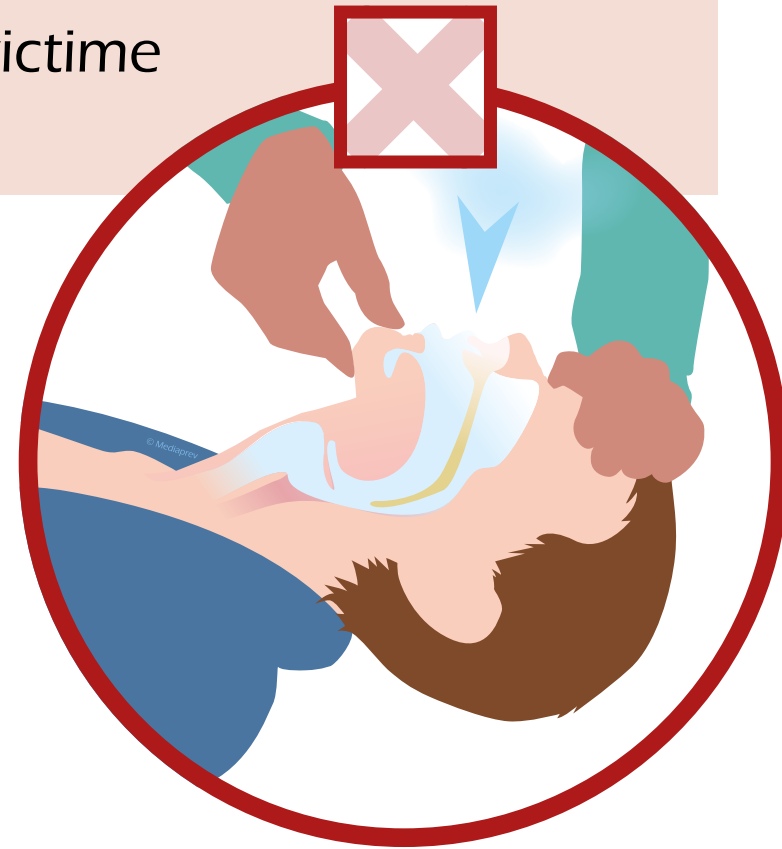

SPÉCIAL ÉPISODE ÉPIDÉMIQUE

En période d'épidémie telle que la Covid-19 :

Ne pas procéder à la **bascule de la tête** de la victime en arrière.

Ne pas tenter de lui **ouvrir la bouche**.

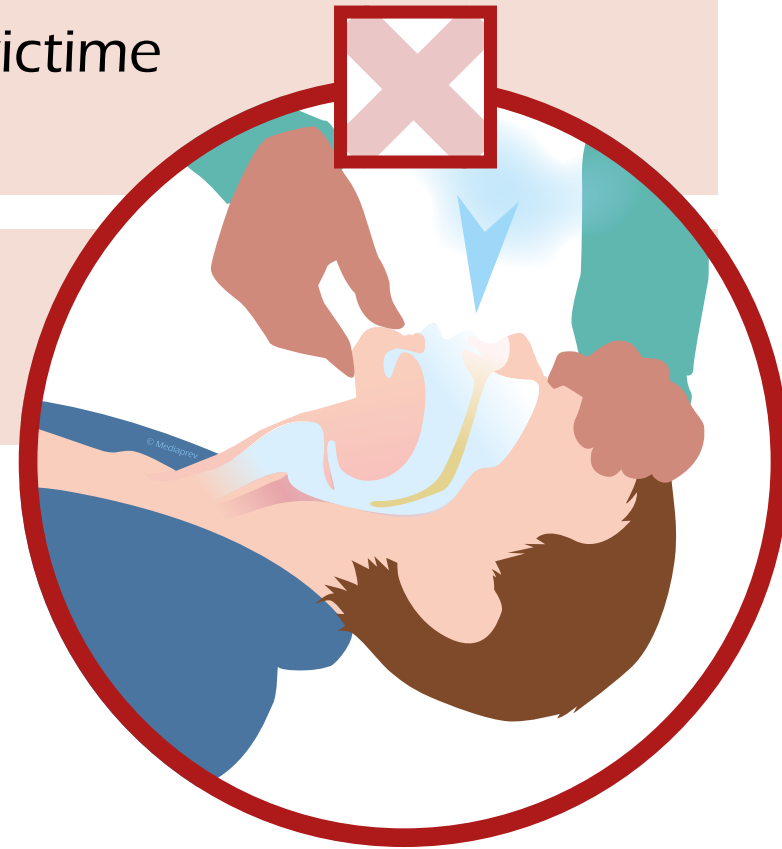

SPÉCIAL ÉPISODE ÉPIDÉMIQUE

En période d'épidémie telle que la Covid-19 :

Ne pas procéder à la **bascule de la tête** de la victime en arrière.

Ne pas tenter de lui **ouvrir la bouche**.

Ne pas **se pencher au-dessus** de la face de la victime.



SPÉCIAL ÉPISODE ÉPIDÉMIQUE

En période d'épidémie telle que la Covid-19 :

Ne pas procéder à la **bascule de la tête** de la victime en arrière.

Ne pas tenter de lui **ouvrir la bouche**.

Ne pas **se pencher au-dessus** de la face de la victime.

Ne pas **mettre son oreille et sa joue au-dessus** de la bouche et du nez de la victime.

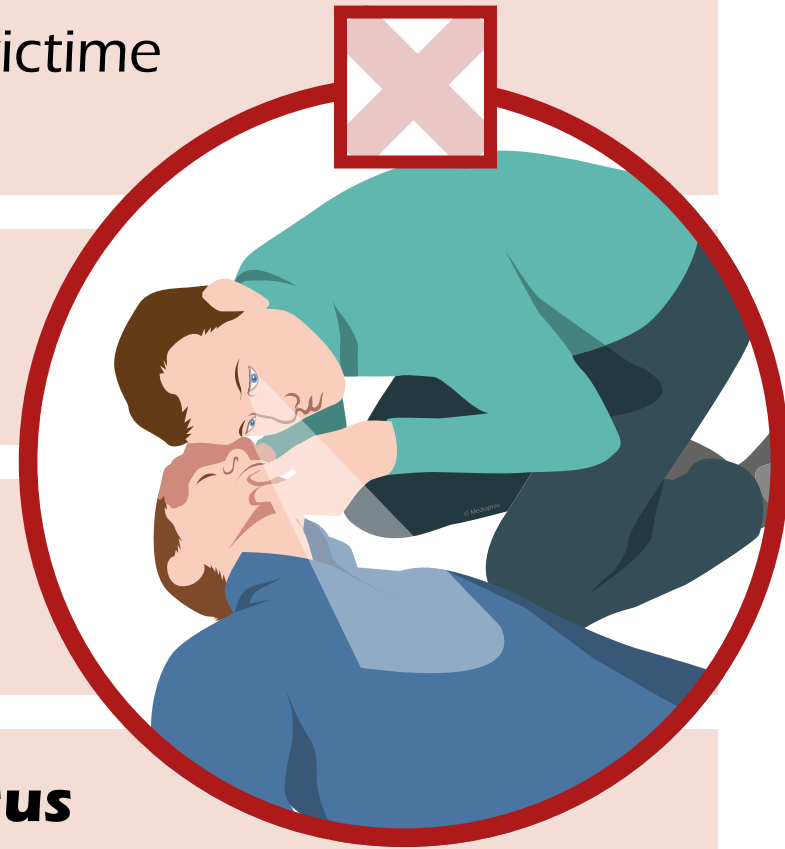



SPÉCIAL ÉPISODE ÉPIDÉMIQUE

En période d'épidémie telle que la Covid-19 :

Ne pas faire de bouche-à-bouche et **effectuer seulement des compressions thoraciques.**



SPÉCIAL ÉPISODE ÉPIDÉMIQUE

En période d'épidémie telle que la Covid-19 :

Ne pas faire de bouche-à-bouche et **effectuer seulement des compressions thoraciques.**

Se tenir au pied de la victime lors de l'administration du choc.



SPÉCIAL ÉPISODE ÉPIDÉMIQUE

En période d'épidémie telle que la Covid-19 :

Ne pas faire de bouche-à-bouche et **effectuer seulement des compressions thoraciques.**

Se tenir au pied de la victime lors de l'administration du choc.

Si possible, **placer un tissu, une serviette ou un masque** sur la bouche et le nez de la victime avant de procéder aux compressions thoraciques et à la défibrillation.





SPÉCIAL ÉPISODE ÉPIDÉMIQUE

Concernant le **bouche-à-bouche**, deux situations sont laissées à l'appréciation du sauveteur :



SPÉCIAL ÉPISODE ÉPIDÉMIQUE

Concernant le **bouche-à-bouche**, deux situations sont laissées à l'appréciation du sauveteur :

Le sauveteur vit **sous le même toit** que la victime (risque de contamination déjà partagée ou limitée).



SPÉCIAL ÉPISODE ÉPIDÉMIQUE

Concernant le **bouche-à-bouche**, deux situations sont laissées à l'appréciation du sauveteur :

Le sauveteur vit **sous le même toit** que la victime (risque de contamination déjà partagée ou limitée).

La victime est un **enfant ou un nourrisson**.



SPÉCIAL ÉPISODE ÉPIDÉMIQUE

Dès que possible, **se laver soigneusement les mains** à l'eau et au savon.



© Mediaprev



SPÉCIAL ÉPISODE ÉPIDÉMIQUE

Dès que possible, **se laver soigneusement les mains** à l'eau et au savon.

Ou **se désinfecter les mains** avec un gel à base d'alcool.





SPÉCIAL ÉPISODE ÉPIDÉMIQUE

Dès que possible, **se laver soigneusement les mains** à l'eau et au savon.

Ou **se désinfecter les mains** avec un gel à base d'alcool.

Puis **contacter les autorités sanitaires** pour se renseigner sur la conduite à tenir (dépistage après avoir été en contact avec une personne cas suspect ou confirmé de Covid-19).





SPÉCIAL ÉPISODE ÉPIDÉMIQUE



Ce **pictogramme**, présent tout au long de ce support, signale qu'en situation épidémique, vous devez vous conformer à l'ensemble des recommandations décrites dans les pages précédentes.



**QUE
FERIEZ-VOUS ?**

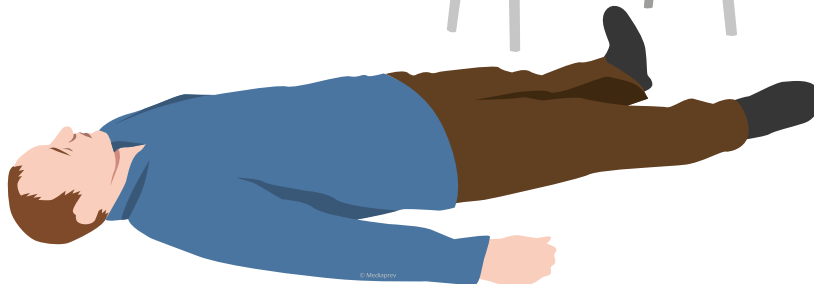



DÉGAGEMENT D'URGENCE



DÉGAGEMENT D'URGENCE

Dans certaines situations, la victime ne peut se soustraire elle-même face à un **danger réel, non contrôlable et immédiat.**



DÉGAGEMENT D'URGENCE

Dans ce cas le sauveteur peut alors réaliser un
dégagement d'urgence.



DÉGAGEMENT D'URGENCE

Dans ce cas le sauveteur peut alors réaliser un
dégagement d'urgence.

1 La victime est **visible et facilement accessible.**



DÉGAGEMENT D'URGENCE

Dans ce cas le sauveteur peut alors réaliser un **dégagement d'urgence**.

1 La victime est **visible et facilement accessible**.

2 Utiliser le chemin **le plus rapide et le plus sûr**.

DÉGAGEMENT D'URGENCE

Dans ce cas le sauveteur peut alors réaliser un **dégagement d'urgence**.

- 1 La victime est **visible et facilement accessible**.
- 2 Utiliser le chemin **le plus rapide et le plus sûr**.
- 3 Effectuer un dégagement d'urgence **en fonction de ses capacités**.

Traction par les poignets





DÉGAGEMENT D'URGENCE





DÉGAGEMENT D'URGENCE

Cette manœuvre
peut être **dangereuse**
pour le sauveteur
ou la victime.



DÉGAGEMENT D'URGENCE

Cette manœuvre
peut être **dangereuse**
pour le sauveteur
ou la victime.

Elle doit
donc rester
exceptionnelle.





RÉAGIR EN CAS D'ATTAQUE



RÉAGIR EN CAS D'ATTAQUE

S'échapper si vous êtes-vous certain de pouvoir vous échapper sans risque.



RÉAGIR EN CAS D'ATTAQUE

S'échapper si vous êtes-vous certain de pouvoir vous échapper sans risque.

Si c'est impossible, **s'enfermer** et se barricader.



RÉAGIR EN CAS D'ATTAQUE

S'échapper si vous êtes-vous certain de pouvoir vous échapper sans risque.

Si c'est impossible, **s'enfermer** et se barricader.

Alerte : une fois caché et en sécurité, appelez les secours.

RÉAGIR EN CAS D'ATTAQUE

S'échapper si vous êtes-vous certain de pouvoir vous échapper sans risque.

Si c'est impossible, **s'enfermer** et se barricader.

Alerter : une fois caché et en sécurité, appelez les secours.

Résister si se cacher ou évacuer est impossible et si votre vie est en danger.



L'ALERTE

- Objectifs
- La chaîne des secours
- Les différents services de secours
- Comment alerter les secours ?
- Quelles informations donner ?



OBJECTIFS



OBJECTIFS



Savoir assurer la transmission de l'alerte au service d'urgence le plus adapté.



Sans votre
intervention immédiate,
lors d'un accident ou
d'un malaise, l'état de la
victime peut très vite se
dégrader avant l'arrivée
des secours
extérieurs.



© Mediaprev



LA CHAÎNE DES SECOURS



LA CHAÎNE DES SECOURS

Intervention du **sauveteur**

Protection



Alerte précoce



Gestes de premiers secours



Secours organisés

Équipe de secours



Prise en charge hospitalière



TEMPS



LA CHAÎNE DES SECOURS

Après une évaluation rapide de la situation, des risques et une éventuelle mise en sécurité des personnes, **l'alerte doit être transmise rapidement** et précisément, par le sauveteur ou un témoin, auprès d'un numéro d'urgence gratuit.





LES DIFFÉRENTS SERVICES DE SECOURS



LES DIFFÉRENTS SERVICES DE SECOURS

18

Pompiers





LES DIFFÉRENTS SERVICES DE SECOURS

18

Pompiers



15

Secours
médicalisés





LES DIFFÉRENTS SERVICES DE SECOURS

18

Pompiers



15

Secours
médicalisés



112

N° Urgence UE





LES DIFFÉRENTS SERVICES DE SECOURS



18

Pompiers



15

Secours
médicalisés



112

N° Urgence UE



114

Fax, SMS,
visio, tchat





LES DIFFÉRENTS NUMÉROS D'URGENCE

Les lieux publics
(supermarchés, gares,
aéroports...) **peuvent**
avoir un système
d'alerte interne.





COMMENT ALERTER LES SECOURS ?



COMMENT ALERTER LES SECOURS ?

Téléphone
portable
ou fixe





COMMENT ALERTER LES SECOURS ?

Téléphone
portable
ou fixe

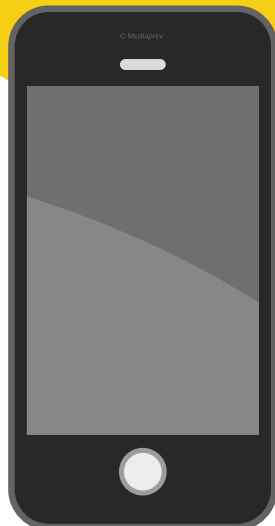

Borne
sur route et
autoroute





COMMENT ALERTER LES SECOURS ?

**SOS
autoroute**

www.sosautoroute.fr

Application
remplaçant les
bornes d'appel





QUELLES INFORMATIONS DONNER ?



QUELLES INFORMATIONS DONNER ?



Numéro de téléphone
ou de la borne



QUELLES INFORMATIONS DONNER ?



Numéro de téléphone
ou de la borne

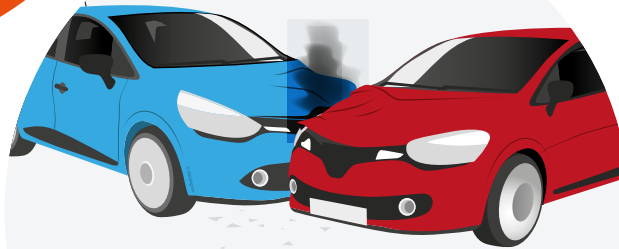

Nature du problème
(maladie, accident, attaque
terroriste, nombre de
victimes...)



QUELLES INFORMATIONS DONNER ?



Numéro de téléphone
ou de la borne



Localisation précise
(si possible)

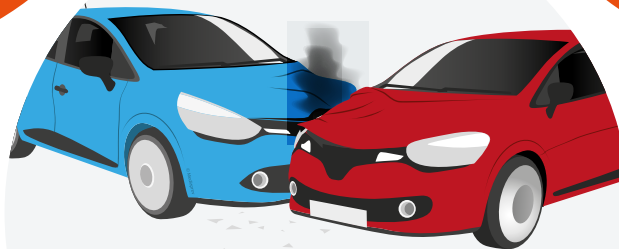

Nature du problème
(maladie, accident, attaque
terroriste, nombre de
victimes...)



QUELLES INFORMATIONS DONNER ?



Numéro de téléphone
ou de la borne



Localisation précise
(si possible)

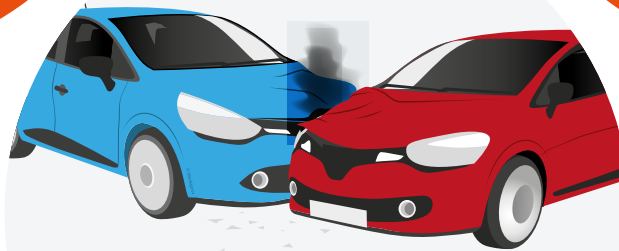

Nature du problème
(maladie, accident, attaque
terroriste, nombre de
victimes...)



Répondre aux questions
de l'opérateur



Raccrocher
sur instruction
de l'opérateur.



Lorsque l'alerte est transmise par un témoin, il est important de **s'assurer que celle-ci a été correctement transmise.**





Si possible, envoyer une personne pour **accueillir les secours** et organiser leur accès sur le lieu de l'accident, au plus près de la victime.





QUELLES INFORMATIONS DONNER ?



**Les secours
peuvent conserver
l'appelant au téléphone**
pour le conseiller ou le
guider dans l'exécution
de gestes jusqu'à
leur arrivée.





L'ALERTE ET LA PROTECTION DES POPULATIONS

► Objectifs

► Alerte aux populations

► Le Signal National d'Alerte (SNA)

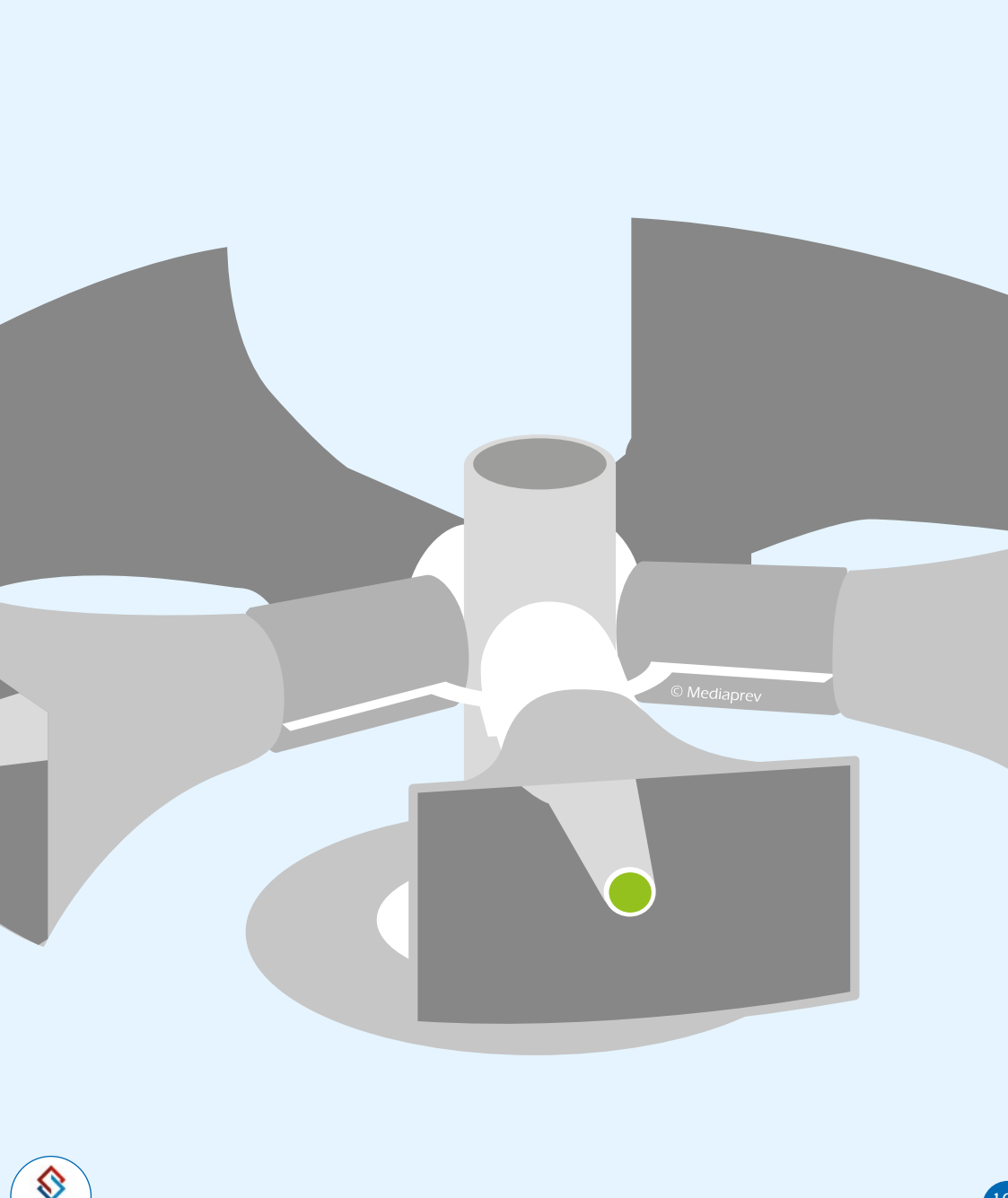



OBJECTIFS



OBJECTIFS



Identifier le signal d'alerte aux populations et adapter le comportement qui s'impose.



ALERTE AUX POPULATIONS

ALERTE AUX POPULATIONS

En cas d'événement grave, **des messages d'alerte du Ministère de l'Intérieur** seront diffusés sur les smartphones de manière prioritaire via Google, Facebook (dispositif Safety Check) et X (@Beauvau_Alerte).





ALERTE AUX POPULATIONS



En cas d'événement grave, **des messages d'alerte du Ministère de l'Intérieur** seront diffusés sur les smartphones de manière prioritaire via Google, Facebook (dispositif Safety Check) et X (@Beauvau_Alerte).



D'autres acteurs tels que la RATP, Vinci autoroutes, Radio France et France Télévision peuvent également communiquer des informations.

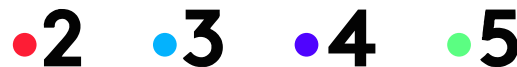



LE SIGNAL NATIONAL D'ALERTE (SNA)



LE SIGNAL NATIONAL D'ALERTE (SNA)

Signal sonore
d'alerte aux
populations

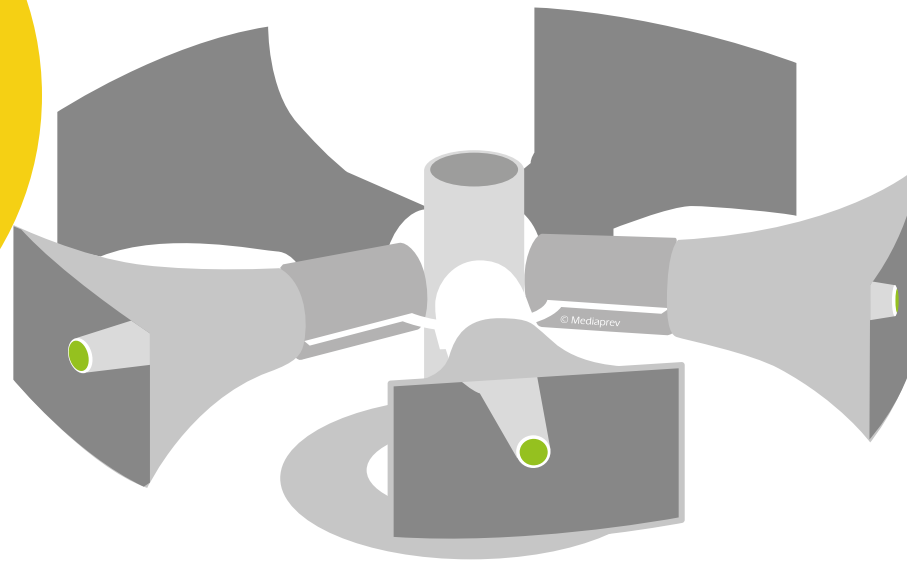



LE SIGNAL NATIONAL D'ALERTE (SNA)

Signal sonore
d'alerte aux
populations

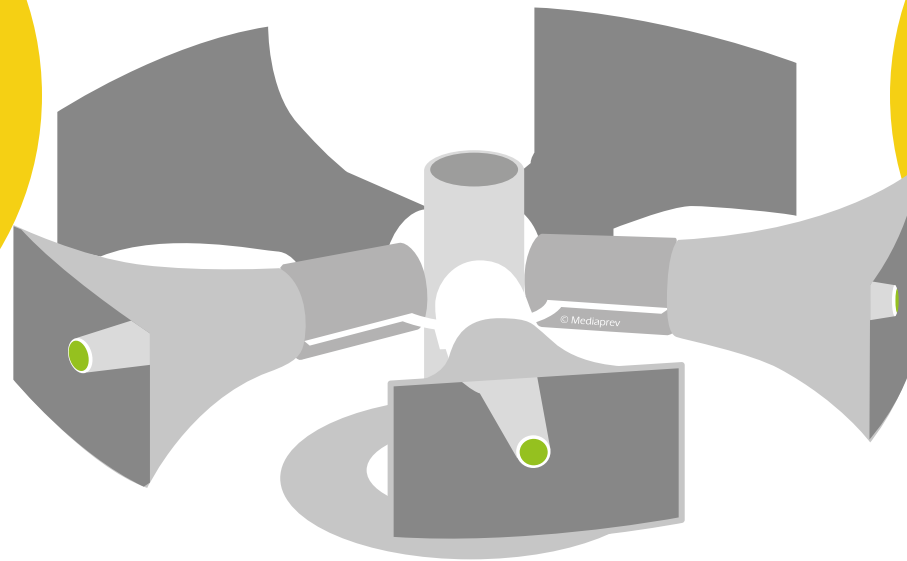

Danger
grave ou
imminent



LE SIGNAL NATIONAL D'ALERTE (SNA)

Signal sonore
d'alerte aux
populations

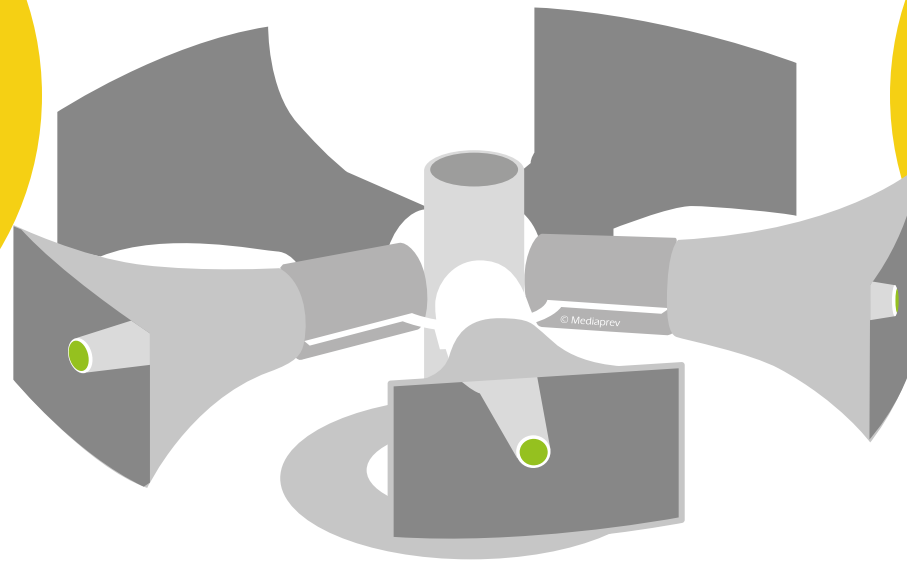

Danger
grave ou
imminent





IL FAUT ALORS IMMÉDIATEMENT :



IL FAUT ALORS IMMÉDIATEMENT :



Se **calfeutrer**



IL FAUT ALORS IMMÉDIATEMENT :



Se **calfeutrer**

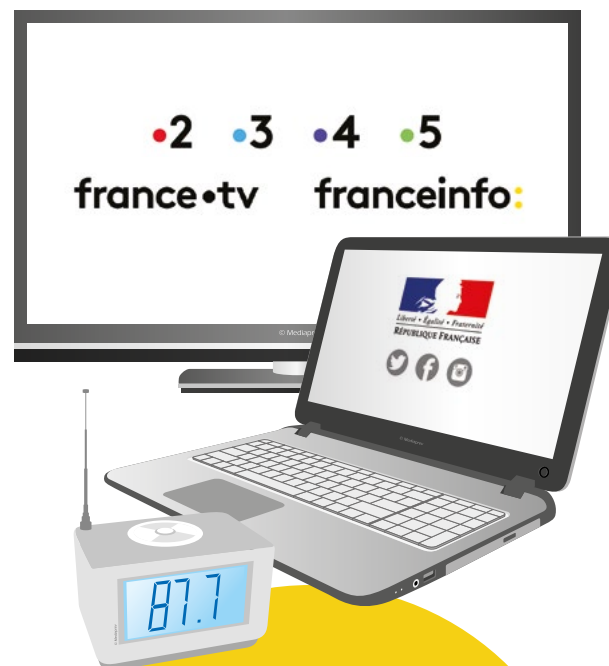

S'informer
et respecter les
consignes des
autorités



IL FAUT ALORS IMMÉDIATEMENT :



Se **calfeutrer**



S'informer
et respecter les
consignes des
autorités



En fonction
du type de risque,
se **confiner**
ou évacuer



DANS TOUS LES CAS :



DANS TOUS LES CAS :

**Rester en
sécurité** et ne pas
aller chercher les
enfants à l'école.





DANS TOUS LES CAS :

**Rester en
sécurité** et ne pas
aller chercher les
enfants à l'école.



**Ne pas
téléphoner** sauf
en cas d'urgence
vitale.





EN CAS D'ÉVACUATION



EN CAS D'ÉVACUATION

Emportez votre **kit d'urgence** préparé à l'avance :



EN CAS D'ÉVACUATION

Emportez votre **kit d'urgence** préparé à l'avance :

www.gouvernement.fr/risques/preparer-son-kit-d-urgence





FIN DE L'ALERTE



FIN DE L'ALERTE



À la fin de l'alerte, un signal sonore continu de 30 secondes indique la fin du danger.



LES CAS PARTICULIERS





LES CAS PARTICULIERS

Il existe également d'autres **signaux spécifiques** à certains risques (rupture de barrage, usine chimique...).

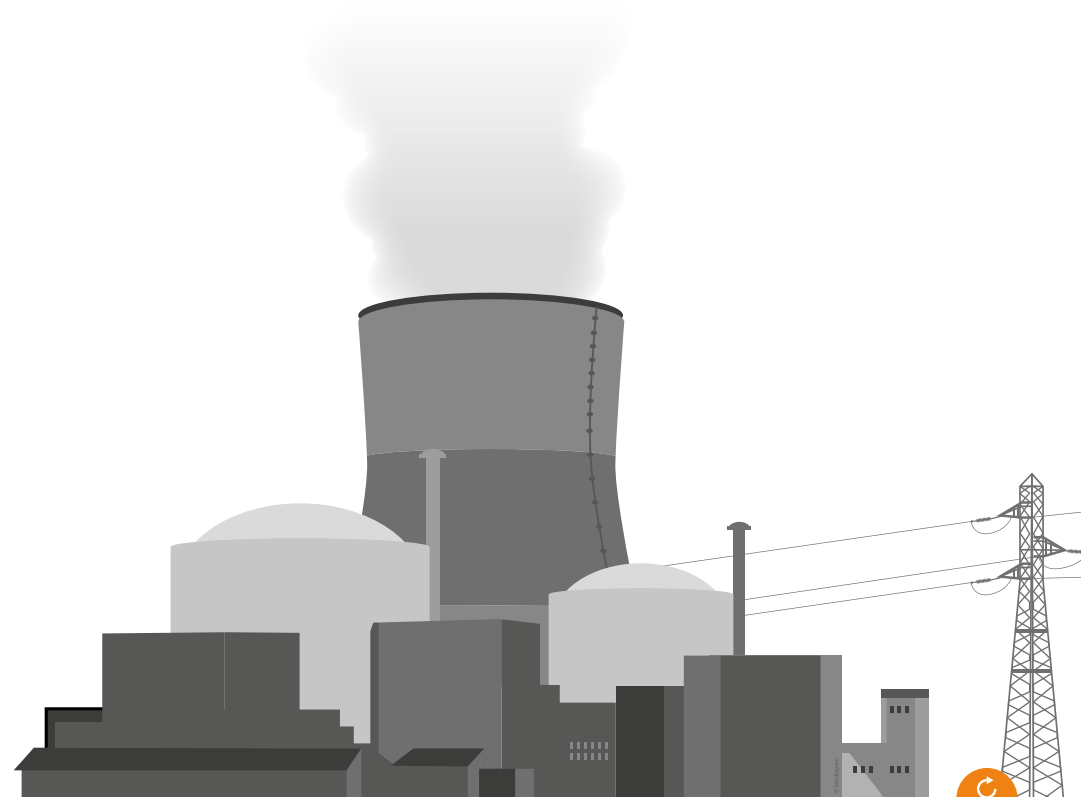



LES CAS PARTICULIERS

Il existe également d'autres **signaux spécifiques** à certains risques (rupture de barrage, usine chimique...).

Les personnes exposées à ces risques sont informées de la conduite à tenir par l'entreprise ou la mairie.



LES CAS PARTICULIERS

Les aménagements hydrauliques disposent d'un signal spécifique, la **corne de brume**, qui est le signal d'évacuation.





OBSTRUCTION DES VOIES AÉRIENNES



► Objectifs

► Reconnaître le type d'obstruction

► Obstruction complète

► Obstruction partielle

► Points clés



OBJECTIFS



OBJECTIFS



Identifier l'obstruction des voies aériennes complète ou partielle.



OBJECTIFS



Identifier l'obstruction des voies aériennes complète ou partielle.



Réaliser l'enchaînement des techniques qui permettent d'obtenir une désobstruction des voies aériennes chez l'adulte, l'enfant et le nourrisson en cas d'obstruction complète.

OBJECTIFS



Identifier l'obstruction des voies aériennes complète ou partielle.



Réaliser l'enchaînement des techniques qui permettent d'obtenir une désobstruction des voies aériennes chez l'adulte, l'enfant et le nourrisson en cas d'obstruction complète.



Indiquer la conduite à tenir à adopter devant une victime qui présente une obstruction partielle des voies aériennes.



Les voies aériennes permettent le **passage de l'air** extérieur vers les poumons et inversement.

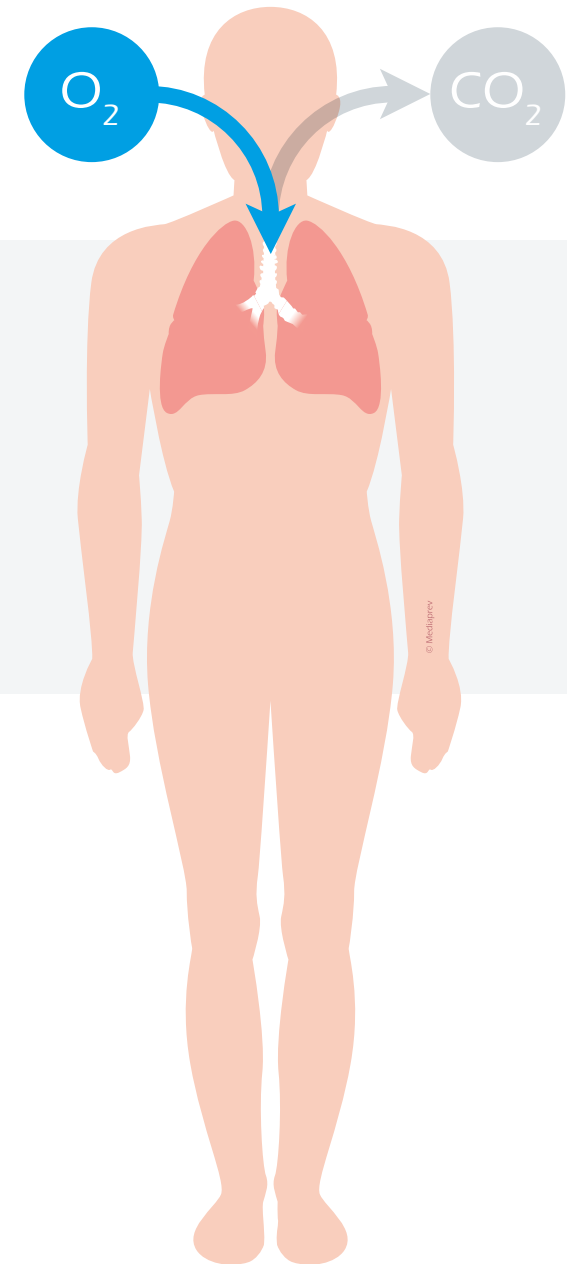



Les voies aériennes permettent le **passage de l'air** extérieur vers les poumons et inversement.

Si ce passage est interrompu ou fortement limité, **l'oxygène n'atteint pas** suffisamment les poumons et la vie de la victime est immédiatement menacée.

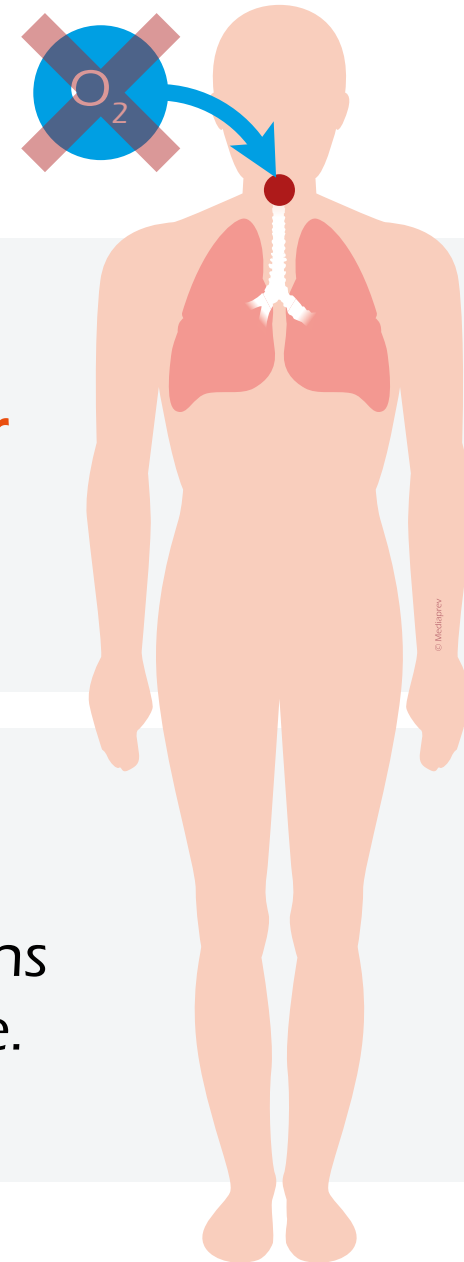



RECONNAÎTRE LE TYPE D'OBSTRUCTION





RECONNAÎTRE LE TYPE D'OBSTRUCTION

Demander à la victime si elle s'étouffe.



RECONNAÎTRE LE TYPE D'OBSTRUCTION

Demander à la victime si elle s'étouffe.

Obstruction complète

(l'air ne peut plus atteindre les poumons.)

La personne ne parle pas, ne crie pas, ne tousse pas, porte ses mains à sa gorge et ne peut émettre aucun son. Elle garde sa bouche ouverte, s'agite et devient rapidement bleue puis elle perd connaissance si on n'agit pas.



RECONNAÎTRE LE TYPE D'OBSTRUCTION

Demander à la victime si elle s'étouffe.

Obstruction complète

(l'air ne peut plus atteindre les poumons.)

La personne ne parle pas, ne crie pas, ne tousse pas, porte ses mains à sa gorge et ne peut émettre aucun son. Elle garde sa bouche ouverte, s'agite et devient rapidement bleue puis elle perd connaissance si on n'agit pas.



Obstruction partielle

La personne peut parler ou crier, elle tousse vigoureusement, respire, parfois avec un bruit surajouté.



L'OBSTRUCTION COMPLÈTE CHEZ L'ADULTE



L'OBSTRUCTION COMPLÈTE CHEZ L'ADULTE

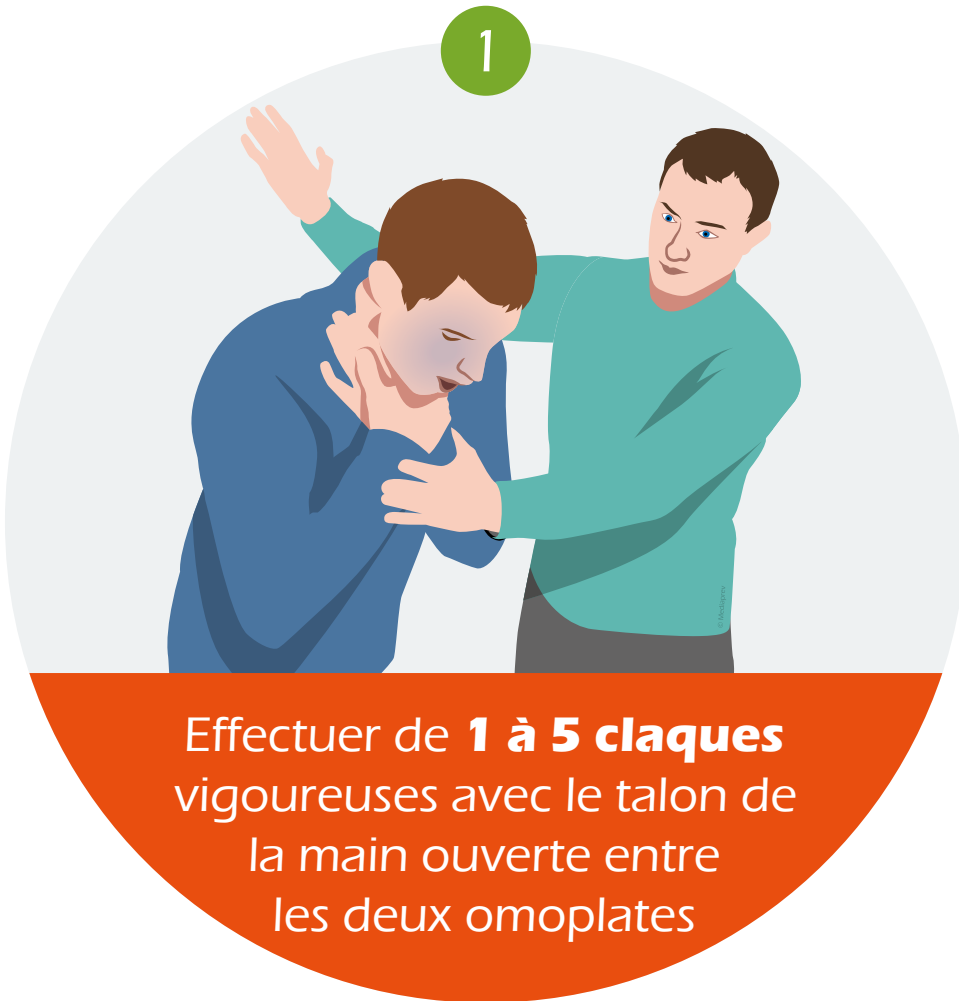



L'OBSTRUCTION COMPLÈTE CHEZ L'ADULTE

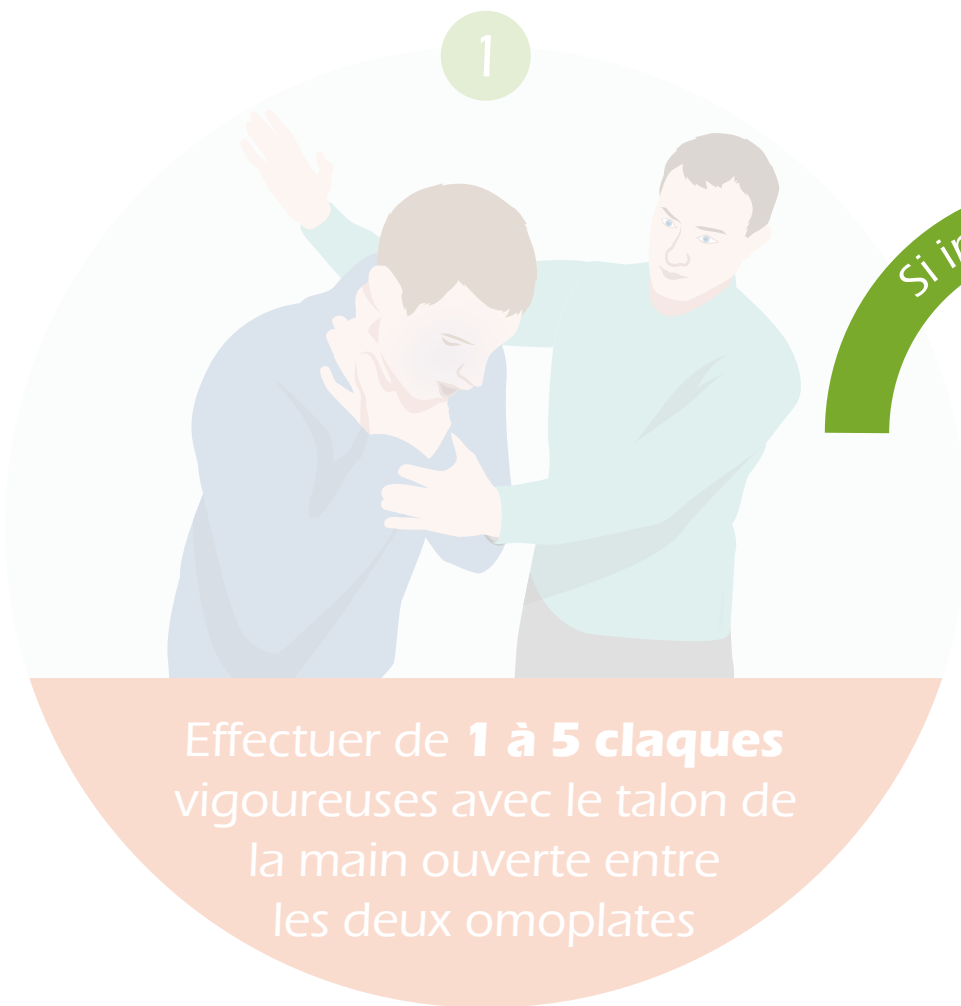



L'OBSTRUCTION COMPLÈTE CHEZ L'ADULTE



Effectuer de **1 à 5 claques** vigoureuses avec le talon de la main ouverte entre les deux omoplates



Effectuer de **1 à 5 compressions abdominales** en relâchant entre chacune



L'OBSTRUCTION COMPLÈTE CHEZ L'ADULTE

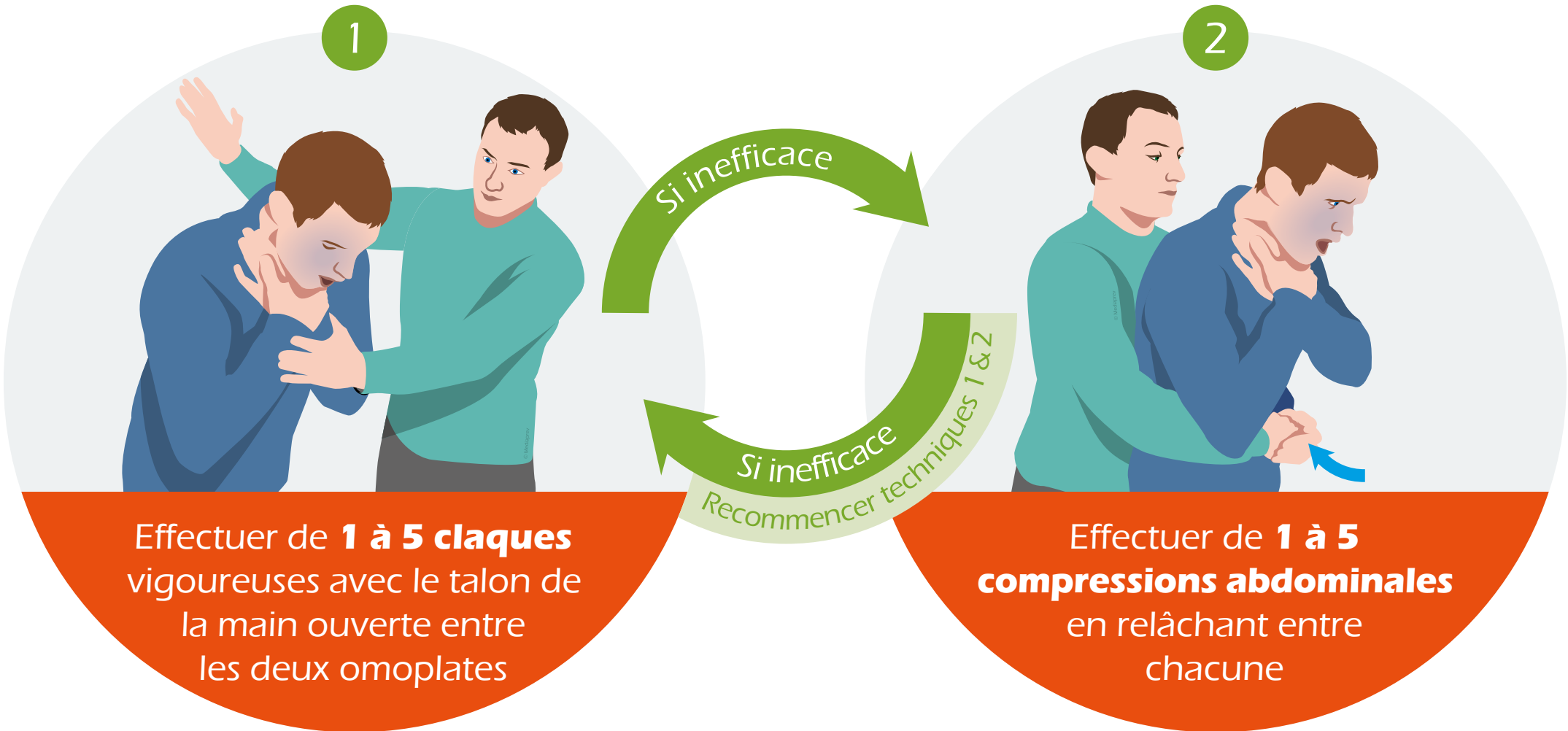



Il est nécessaire d'arrêter la réalisation de ces techniques dès l'obtention de la désobstruction
après l'apparition soit de :



Il est nécessaire d'arrêter la réalisation de ces techniques dès l'obtention de la désobstruction
après l'apparition soit de :

Toux



Il est nécessaire d'arrêter la réalisation de ces techniques dès l'obtention de la désobstruction
après l'apparition soit de :

Toux

Cris



Il est nécessaire d'arrêter la réalisation de ces techniques dès l'obtention de la désobstruction
après l'apparition soit de :

Toux

Cris

Pleurs



Il est nécessaire d'arrêter la réalisation de ces techniques dès l'obtention de la désobstruction
après l'apparition soit de :

Toux

Cris

Pleurs

Respiration



Il est nécessaire d'arrêter la réalisation de ces techniques dès l'obtention de la désobstruction
après l'apparition soit de :

Toux

Cris

Pleurs

Respiration

Rejet
du corps
étranger



L'OBSTRUCTION COMPLÈTE CHEZ LA VICTIME QUI PEUT TENIR SUR LA CUISSE DU SAUVETEUR



L'OBSTRUCTION COMPLÈTE CHEZ LA VICTIME QUI PEUT TENIR SUR LA CUISSE DU SAUVETEUR



Effectuer de **1 à 5 claques**
vigoureuses avec le talon de
la main ouverte entre
les deux omoplates



L'OBSTRUCTION COMPLÈTE CHEZ LA VICTIME QUI PEUT TENIR SUR LA CUISSE DU SAUVETEUR

1



Effectuer de **1 à 5 claques** vigoureuses avec le talon de la main ouverte entre les deux omoplates

Si inefficace

2



Effectuer de **1 à 5 compressions abdominales** en relâchant entre chacune



L'OBSTRUCTION COMPLÈTE CHEZ LA VICTIME QUI PEUT TENIR SUR LA CUISSE DU SAUVETEUR

1



Effectuer de **1 à 5 claques** vigoureuses avec le talon de la main ouverte entre les deux omoplates

2



Effectuer de **1 à 5 compressions abdominales** en relâchant entre chacune

*Si inefficace
Recommencer techniques 1 & 2*



L'OBSTRUCTION COMPLÈTE CHEZ LA VICTIME QUI PEUT TENIR SUR LA CUISSE DU SAUVETEUR

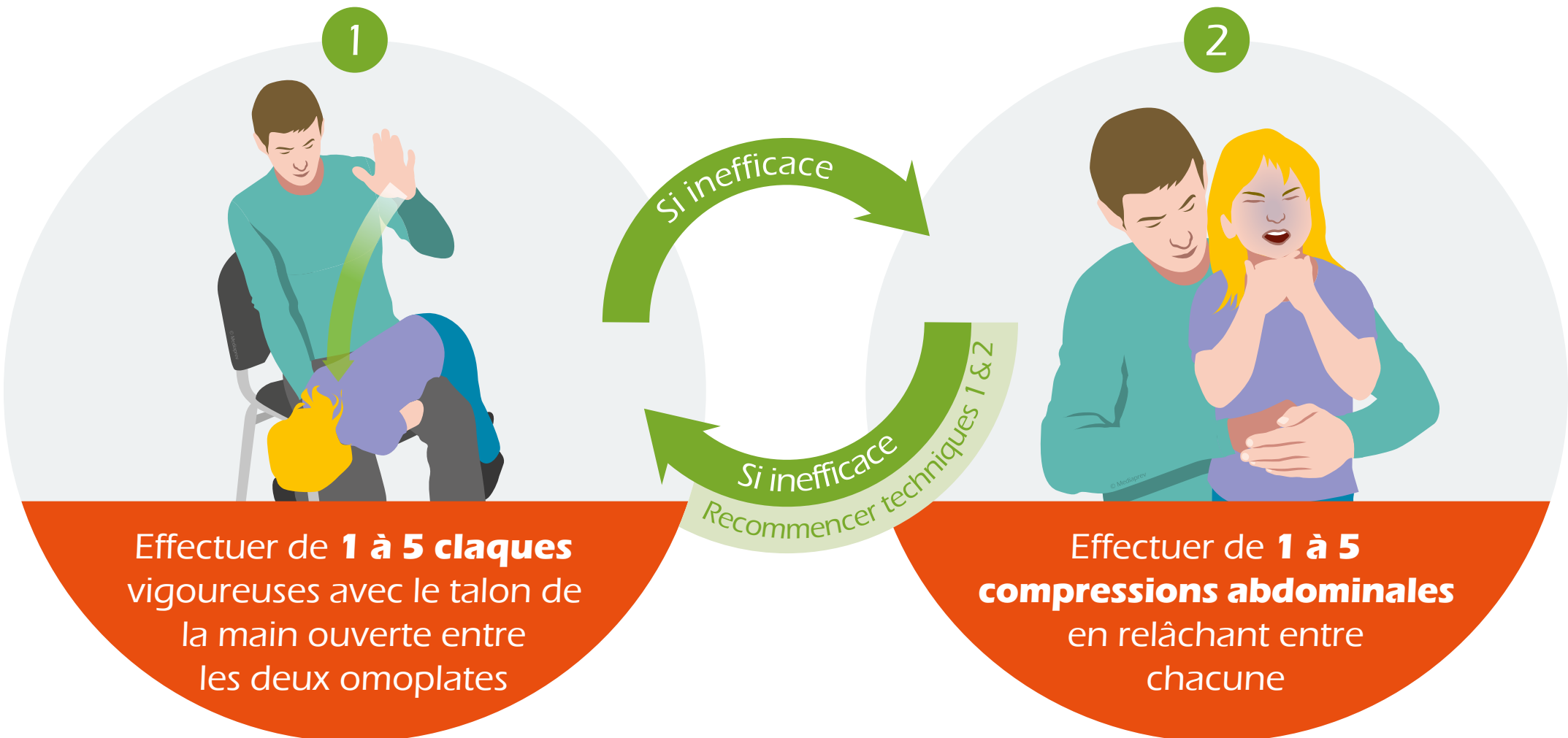



L'OBSTRUCTION COMPLÈTE CHEZ LA VICTIME QUI PEUT TENIR SUR L'AVANT-BRAS DU SAUVETEUR (NOURRISSON, PETIT ENFANT)



L'OBSTRUCTION COMPLÈTE CHEZ LA VICTIME QUI PEUT TENIR SUR L'AVANT-BRAS DU SAUVETEUR (NOURRISSON, PETIT ENFANT)

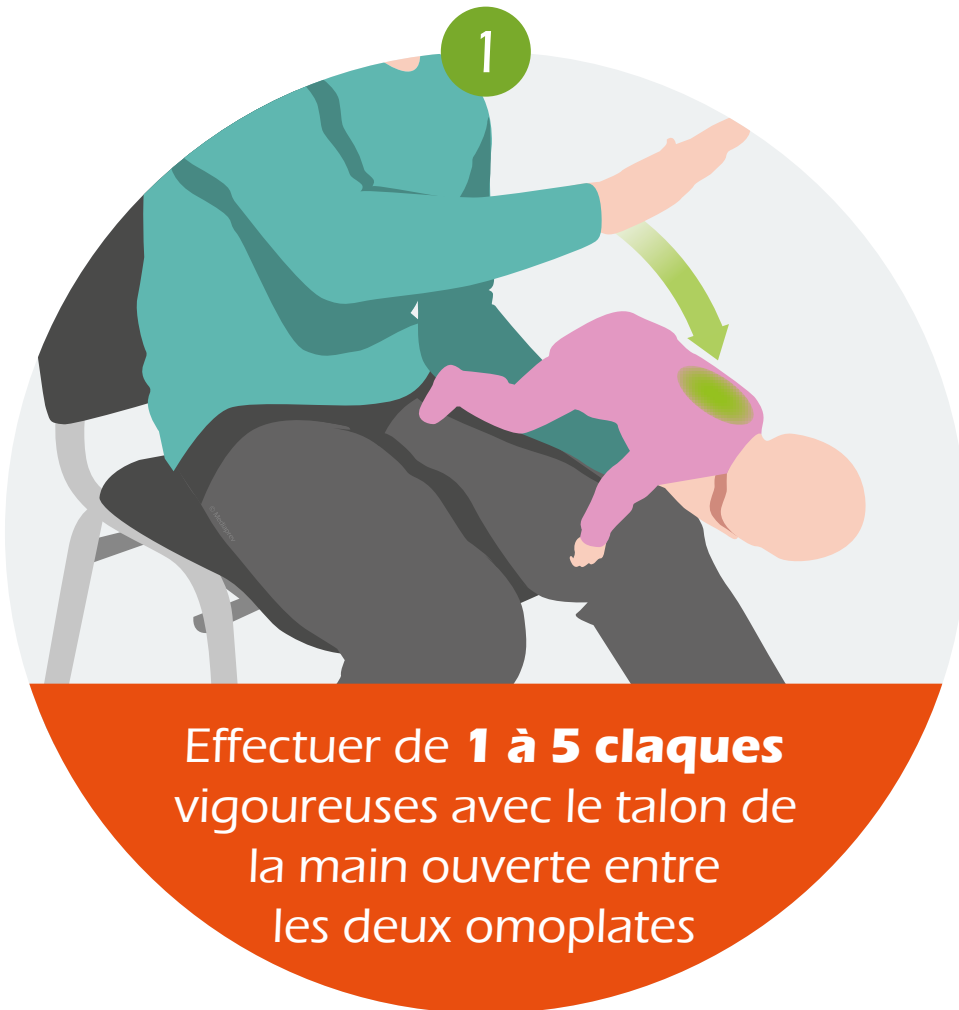



L'OBSTRUCTION COMPLÈTE CHEZ LA VICTIME QUI PEUT TENIR SUR L'AVANT-BRAS DU SAUVETEUR (NOURRISSON, PETIT ENFANT)

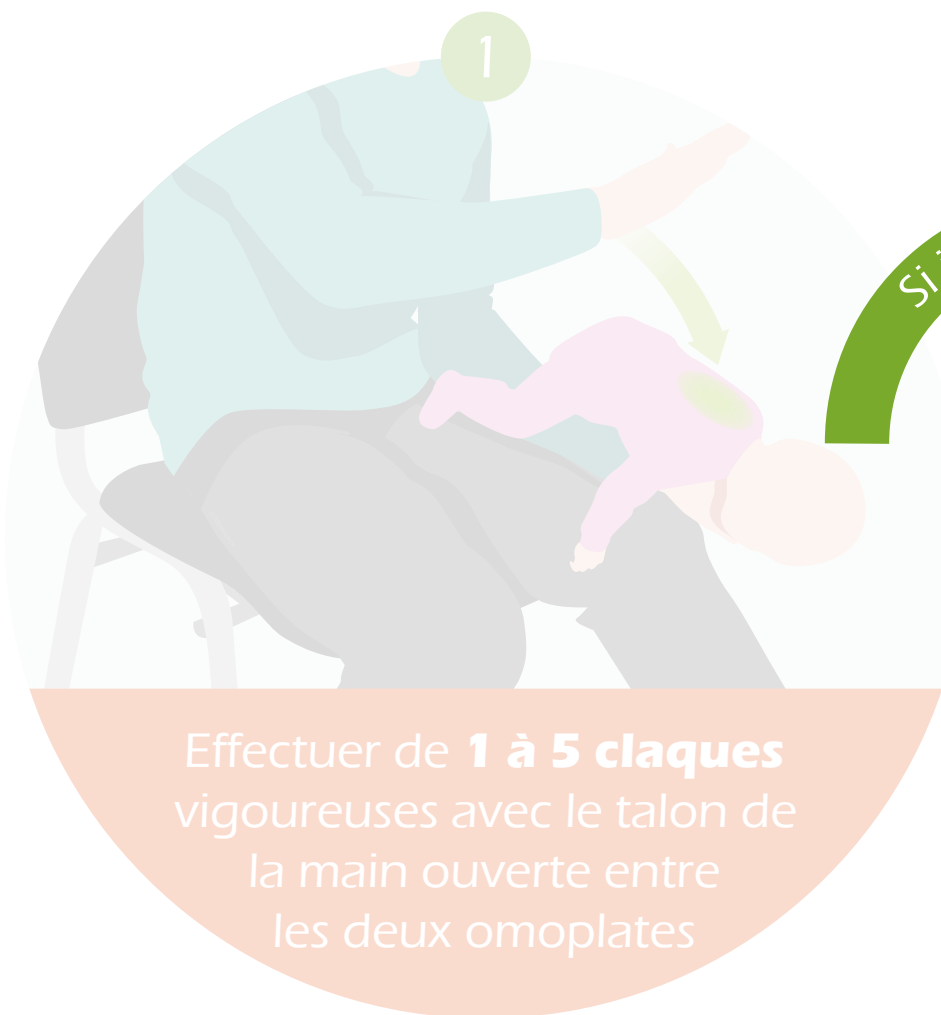

Si inefficace





L'OBSTRUCTION COMPLÈTE CHEZ LA VICTIME QUI PEUT TENIR SUR L'AVANT-BRAS DU SAUVETEUR (NOURRISSON, PETIT ENFANT)



Effectuer de **1 à 5 claques** vigoureuses avec le talon de la main ouverte entre les deux omoplates



Effectuer de **1 à 5 compressions** au milieu du thorax

Si inefficace
Recommencer techniques 1 & 2



L'OBSTRUCTION COMPLÈTE CHEZ LA VICTIME QUI PEUT TENIR SUR L'AVANT-BRAS DU SAUVETEUR (NOURRISSON, PETIT ENFANT)

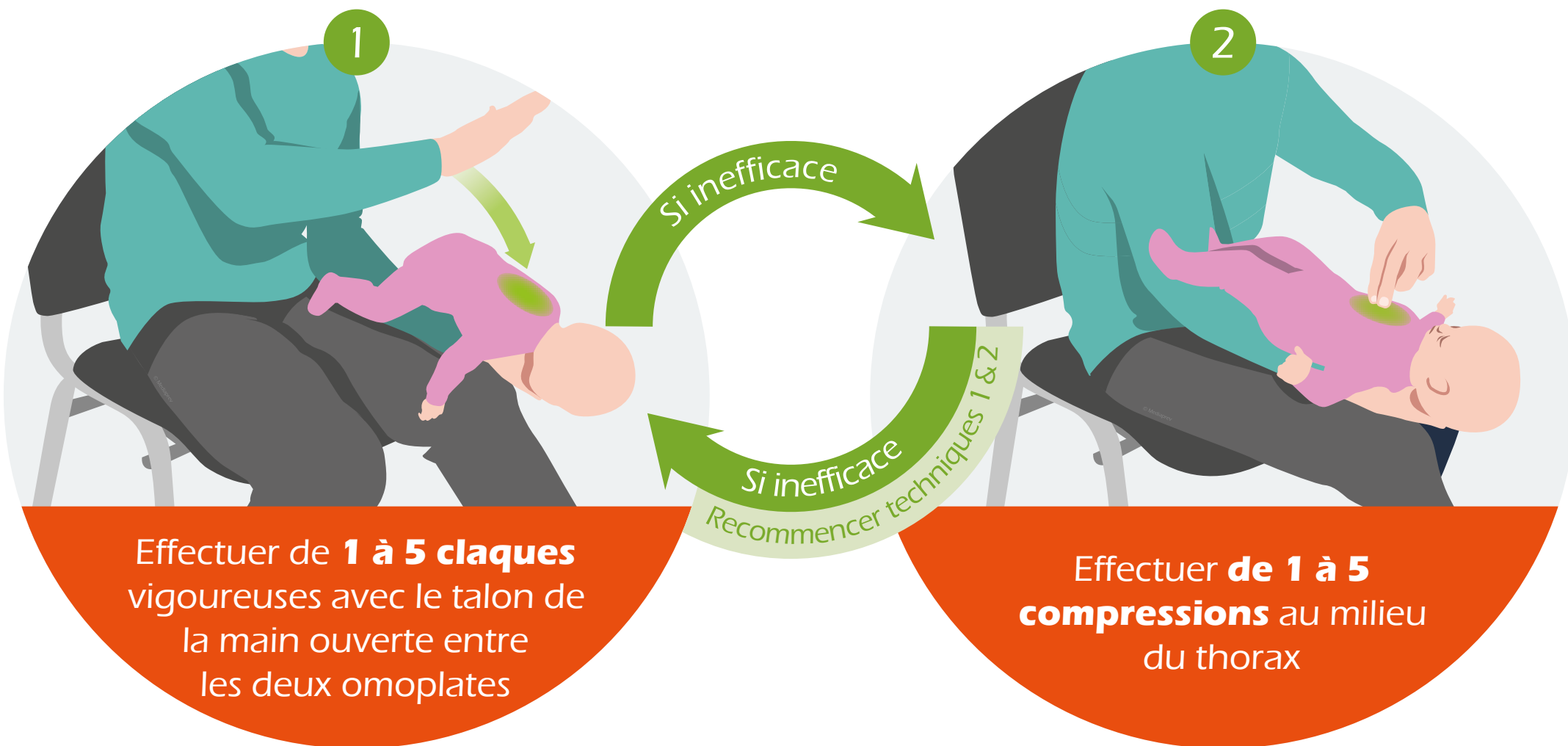



L'OBSTRUCTION COMPLÈTE CHEZ LA VICTIME QUI PEUT TENIR SUR L'AVANT-BRAS DU SAUVETEUR (NOURRISSON, PETIT ENFANT)

Retirer

le corps étranger
de la bouche s'il est
visible et accessible.



DEVANT UNE PERSONNE OBÈSE OU ENCEINTE (DERNIERS MOIS DE GROSSESSE)

Lorsque la
technique de compression
abdominale ne peut pas
être réalisée, le sauveteur
réalisera des **compressions
thoraciques**.



DEVANT UNE PERSONNE OBÈSE OU ENCEINTE (DERNIERS MOIS DE GROSSESSE)

1



Effectuer de **1 à 5 claques**
vigoureuses avec le talon de
la main ouverte entre
les deux omoplates



DEVANT UNE PERSONNE OBÈSE OU ENCEINTE (DERNIERS MOIS DE GROSSESSE)

1

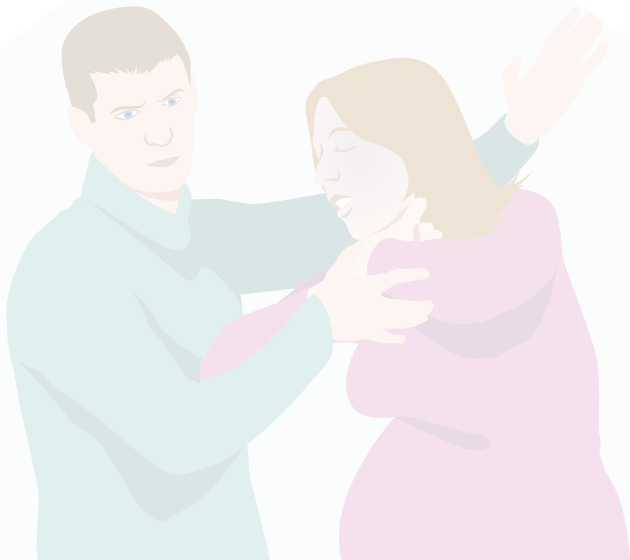

Effectuer de **1 à 5 claques** vigoureuses avec le talon de la main ouverte entre les deux omoplates

Si inefficace

2



Encercler la poitrine de la victime et **placer le poing** au milieu du sternum puis tirer franchement vers l'arrière



DEVANT UNE PERSONNE OBÈSE OU ENCEINTE (DERNIERS MOIS DE GROSSESSE)

1



Effectuer de **1 à 5 claques** vigoureuses avec le talon de la main ouverte entre les deux omoplates

2



Encercler la poitrine de la victime et **placer le poing** au milieu du sternum puis tirer franchement vers l'arrière

Si inefficace
Recommencer techniques 1 & 2



DEVANT UNE PERSONNE OBÈSE OU ENCEINTE (DERNIERS MOIS DE GROSSESSE)

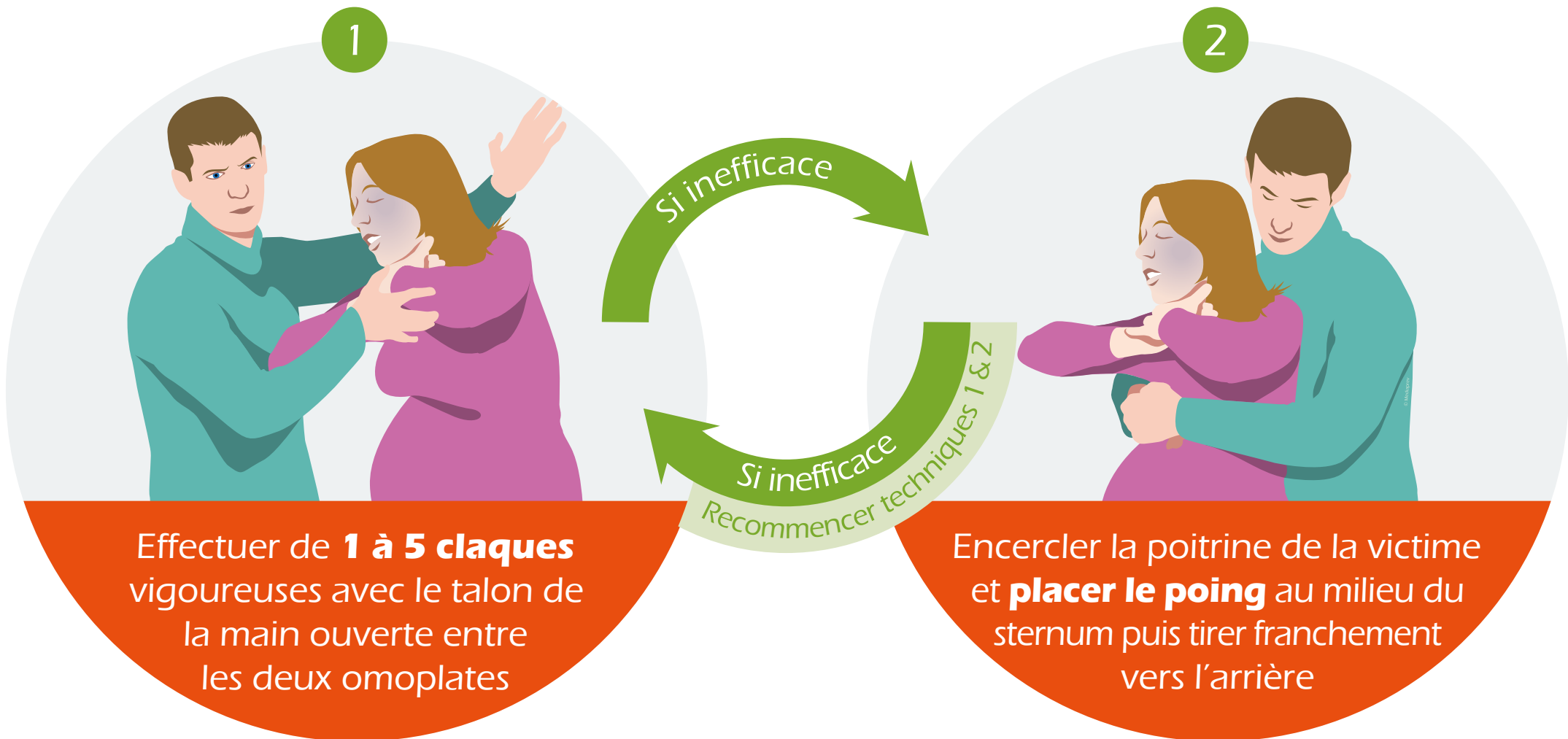



CAS PARTICULIERS



CAS PARTICULIERS

Chez la victime
consciente et alitée qui
présente une obstruction
complète des voies aériennes,
le sauveteur peut réaliser
des compressions
thoraciques comme pour
le massage cardiaque.



SI LA VICTIME PERD CONNAISSANCE



SI LA VICTIME PERD CONNAISSANCE

Réanimation cardio-pulmonaire





SI LA VICTIME PERD CONNAISSANCE

Réanimation cardio-pulmonaire

Vérifier la présence du corps étranger dans la bouche (et si nécessaire le retirer) avant de procéder aux 2 insufflations.





SI LA VICTIME PERD CONNAISSANCE



Réanimation cardio-pulmonaire

Vérifier la présence du corps étranger dans la bouche (et si nécessaire le retirer) avant de procéder aux 2 insufflations.

Vérifier toutes les 30 compressions si le corps étranger est présent dans la bouche.





CONDUITE À TENIR EN CAS DE DÉSOBSTRUCTION EFFICACE



CONDUITE À TENIR EN CAS DE DÉSOBSTRUCTION EFFICACE



Installer la victime dans la position où elle se sent le mieux.



CONDUITE À TENIR EN CAS DE DÉSOBSTRUCTION EFFICACE



Installer la victime dans la position où elle se sent le mieux.



La **réconforter** en lui parlant régulièrement.



CONDUITE À TENIR EN CAS DE DÉSOBSTRUCTION EFFICACE



Installer la victime dans la position où elle se sent le mieux.



La **réconforter** en lui parlant régulièrement.



Desserrer ses vêtements.



CONDUITE À TENIR EN CAS DE DÉSOBSTRUCTION EFFICACE



Installer la victime dans la position où elle se sent le mieux.



La **réconforter** en lui parlant régulièrement.



Desserrer ses vêtements.



Demander un **avis médical** et appliquer leurs consignes.





CONDUITE À TENIR EN CAS DE DÉSOBSTRUCTION EFFICACE



Installer la victime dans la position où elle se sent le mieux.



La **réconforter** en lui parlant régulièrement.



Desserrer ses vêtements.



Demander un **avis médical** et appliquer leurs consignes.



Surveiller la victime.



OBSTRUCTION PARTIELLE



OBSTRUCTION PARTIELLE



Installer la victime au repos (assise ou demi-assise).





OBSTRUCTION PARTIELLE



Installer la victime au repos (assise ou demi-assise).



L'encourager à **tousser** pour rejeter le corps étranger.

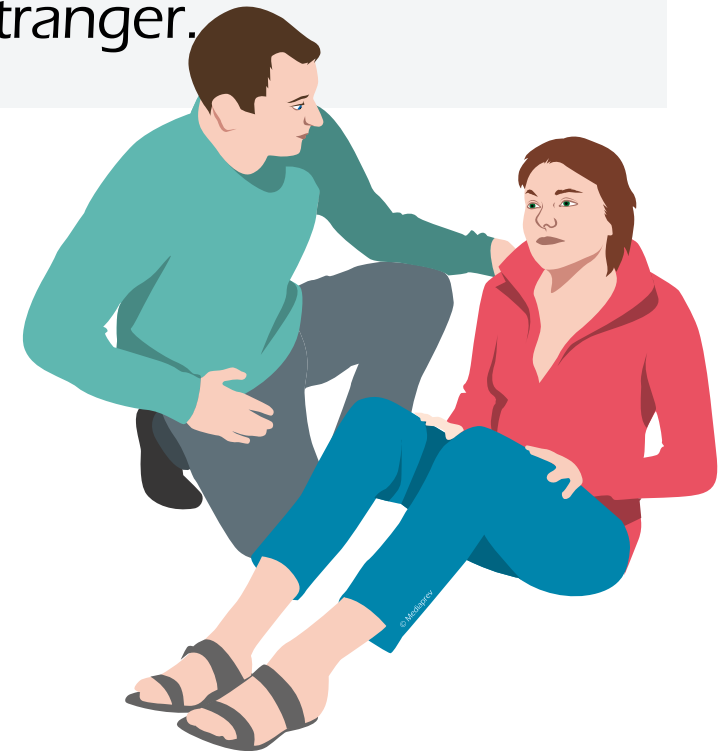



OBSTRUCTION PARTIELLE



Installer la victime au repos (assise ou demi-assise).



L'encourager à **tousser** pour rejeter le corps étranger.



Demander un **avis médical** (SAMU).

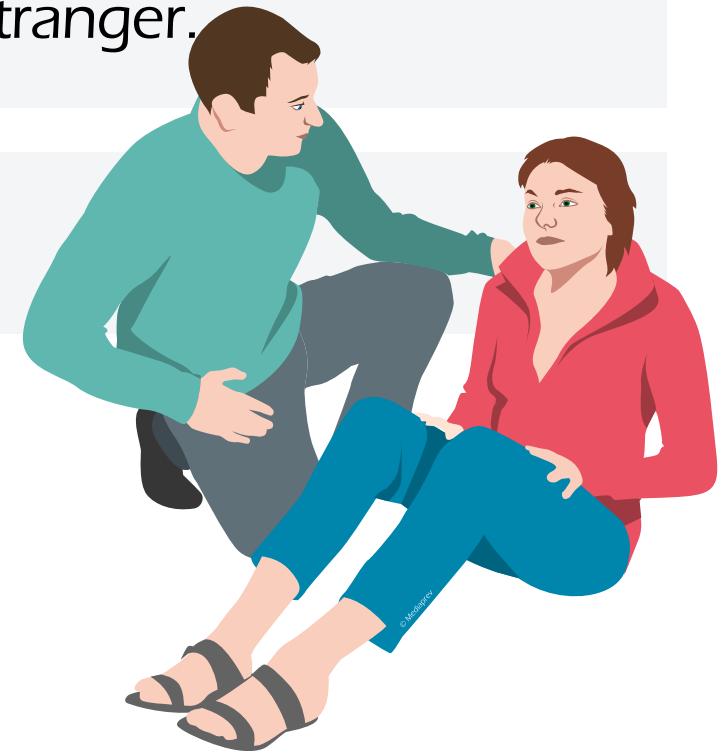



OBSTRUCTION PARTIELLE



Installer la victime au repos (assise ou demi-assise).



L'encourager à **tousser** pour rejeter le corps étranger.



Demander un **avis médical** (SAMU).



La **surveiller** attentivement.





OBSTRUCTION PARTIELLE

Ne réaliser les différentes techniques de désobstruction que si l'obstruction devient **complète ou si la toux devient inefficace** et que la victime montre des signes de fatigue.



POINTS CLÉS



POINTS CLÉS

1

Je claque





POINTS CLÉS

1

Je claque

2

Je
comprime





POINTS CLÉS

1

Je claque

2

Je
comprime

3

J'alerte





LES HÉMORRAGIES EXTERNES

- ▶ Objectifs
- ▶ Les signes de l'hémorragie externe
- ▶ Repérer l'origine du saignement
- ▶ La compression manuelle
- ▶ Le pansement compressif
- ▶ Le garrot
- ▶ Cas particuliers
- ▶ Contact avec le sang de la victime
- ▶ Points clés





OBJECTIFS



OBJECTIFS



En présence d'une personne qui présente un saignement abondant, réaliser une compression manuelle de la plaie en se protégeant les mains si possible.



OBJECTIFS



En présence d'une personne qui présente un saignement abondant, réaliser une compression manuelle de la plaie en se protégeant les mains si possible.



Choisir le geste et/ou la position la plus adaptée pour éviter l'aggravation d'une victime qui saigne du nez, qui vomit et/ou qui crache du sang.



LES SIGNES DE L'HÉMORRAGIE EXTERNE

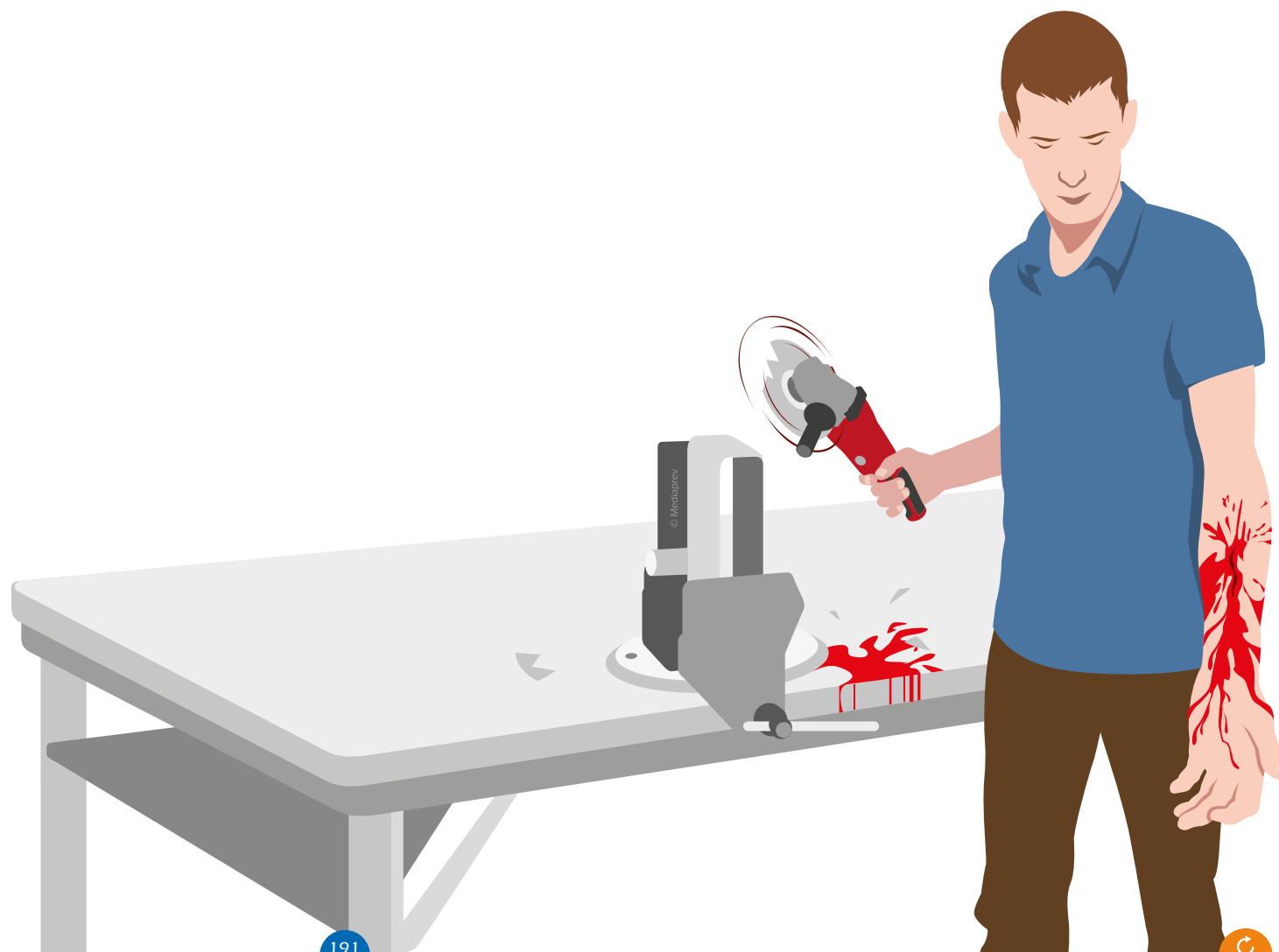



LES SIGNES DE L'HÉMORRAGIE EXTERNE

Une hémorragie est une **perte massive de sang** qui ne s'arrête pas spontanément.





LES SIGNES DE L'HÉMORRAGIE EXTERNE

Une hémorragie est généralement causée par un coup, une chute, un projectile ou une maladie comme la rupture de varice chez la personne âgée.





LES SIGNES DE L'HÉMORRAGIE EXTERNE

Si une hémorragie n'est pas rapidement maîtrisée, elle peut engendrer une **détresse circulatoire** ou un **arrêt cardiaque** pouvant entraîner la mort.

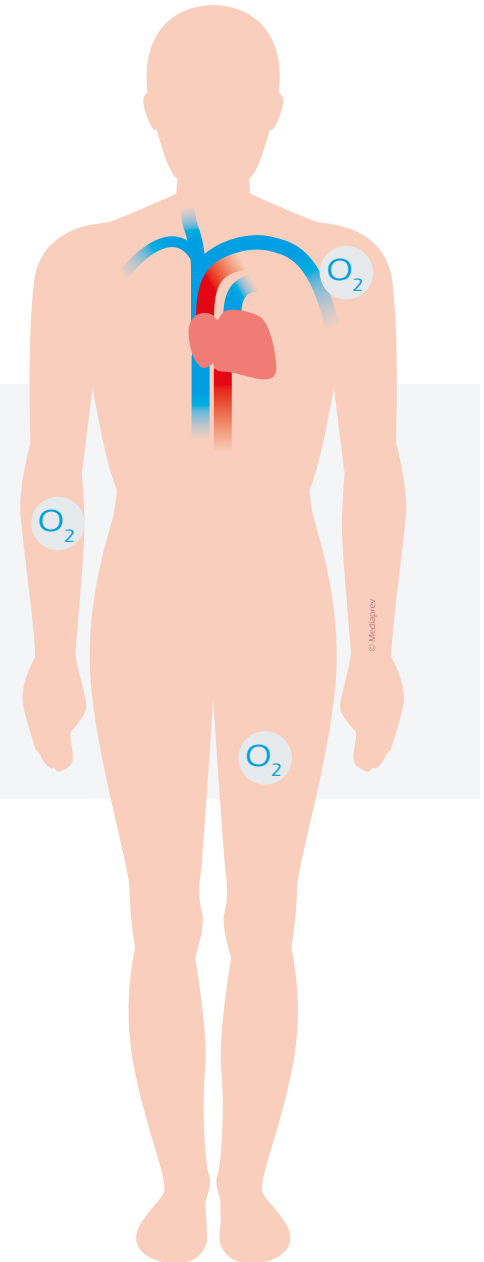



REPÉRER L'ORIGINE DU SAIGNEMENT



REPÉRER L'ORIGINE DU SAIGNEMENT

Repérer l'origine du saignement en écartant les vêtements si nécessaire.





LA COMPRESSION MANUELLE



LA COMPRESSION MANUELLE

Demander à la victime de **comprimer** l'endroit qui saigne, ou à défaut, le faire à sa place en appuyant fortement avec les doigts ou la paume de la main.



LA COMPRESSION MANUELLE

Demander à la victime de **comprimer** l'endroit qui saigne, ou à défaut, le faire à sa place en appuyant fortement avec les doigts ou la paume de la main.

Se protéger du sang de la victime (gants non souillés, sac plastique...).





LA COMPRESSION MANUELLE

Demander à la victime de **compresser** l'endroit qui saigne, ou à défaut, le faire à sa place en appuyant fortement avec les doigts ou la paume de la main.

Se protéger du sang de la victime (gants non souillés, sac plastique...).

Intercaler si possible un **tissu propre** lors de la compression, en recouvrant complètement la plaie.



LA COMPRESSION MANUELLE

Demander à la victime de **comprimer** l'endroit qui saigne, ou à défaut, le faire à sa place en appuyant fortement avec les doigts ou la paume de la main.

Se protéger du sang de la victime (gants non souillés, sac plastique...).

Intercaler si possible un **tissu propre** lors de la compression, en recouvrant complètement la plaie.

La compression doit être **maintenue** jusqu'à l'arrivée des secours.





SURVEILLER LA VICTIME



SURVEILLER LA VICTIME



Allonger la victime de préférence confortablement.



© Mediaprev



SURVEILLER LA VICTIME



Allonger la victime de préférence confortablement.



Faire alerter ou alerter les secours
(avec un téléphone portable en mode haut-parleur).



SURVEILLER LA VICTIME



Allonger la victime de préférence confortablement.



Faire alerter ou alerter les secours
(avec un téléphone portable en mode haut-parleur).



S'assurer de **l'arrêt du saignement**.



SURVEILLER LA VICTIME



Allonger la victime de préférence confortablement.



Faire alerter ou alerter les secours
(avec un téléphone portable en mode haut-parleur).



S'assurer de **l'arrêt du saignement**.



Parler régulièrement à la victime pour la rassurer.



SURVEILLER LA VICTIME



Allonger la victime de préférence confortablement.



Faire alerter ou alerter les secours
(avec un téléphone portable en mode haut-parleur).



S'assurer de **l'arrêt du saignement**.



Parler régulièrement à la victime pour la rassurer.



Protéger la victime du climat (froid, chaleur, pluie...).



SURVEILLER LA VICTIME



Allonger la victime de préférence confortablement.



Faire alerter ou alerter les secours
(avec un téléphone portable en mode haut-parleur).



S'assurer de **l'arrêt du saignement**.



Parler régulièrement à la victime pour la rassurer.



Protéger la victime du climat (froid, chaleur, pluie...).



Surveiller les signes d'aggravation.



LE PANSEMENT COMPRESSIONNÉ



LE PANSEMENT COMPRESSIONNÉ

À réaliser **seulement**
si la compression manuelle
a permis d'arrêter le
saignement, que le sauveteur
doit se libérer et que la
victime ne peut pas
appuyer elle-même.



LE PANSEMENT COMPRESSIONNIF

Lors du relais de la compression manuelle, si nécessaire, par un pansement compressionnif, utilisez **le haut-parleur du téléphone portable** (ce qui peut parfois permettre de maintenir la compression manuelle pendant l'alerte par le sauveteur).





LE PANSEMENT COMPRESSIONNÉ

1

Recouvrir la plaie avec
un tissu propre (mouchoir,
torchon, vêtement...).





LE PANSEMENT COMPRESSIONNÉ

1

Recouvrir la plaie avec un tissu propre (mouchoir, torchon, vêtement...).

2

L'envelopper avec un lien large ou une bande élastique suffisamment serré pour arrêter le saignement.

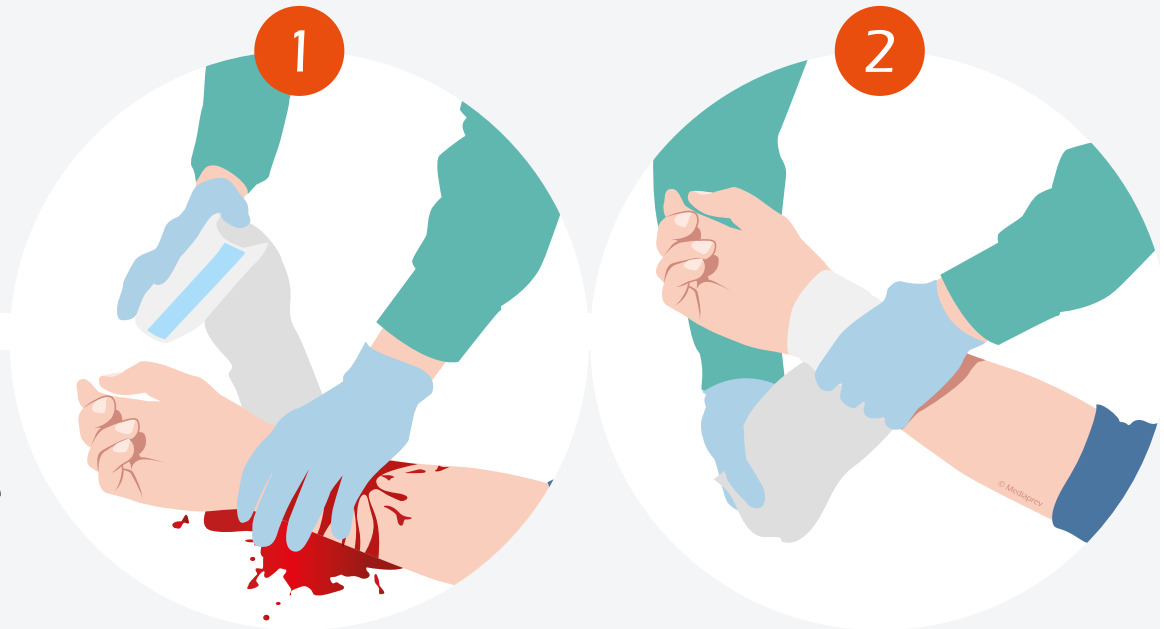



LE PANSEMENT COMPRESSIONNEL

Le pansement
compressionnel ne
peut se réaliser
qu'aux membres
(bras, jambe).



LE PANSEMENT COMPRESSIONNIF

Si le saignement se poursuit, reprendre la compression manuelle par-dessus l'éventuel pansement compressionnif.





LE PANSEMENT COMPRESSION



Compression
directe



LE PANSEMENT COMPRESSIONNIF

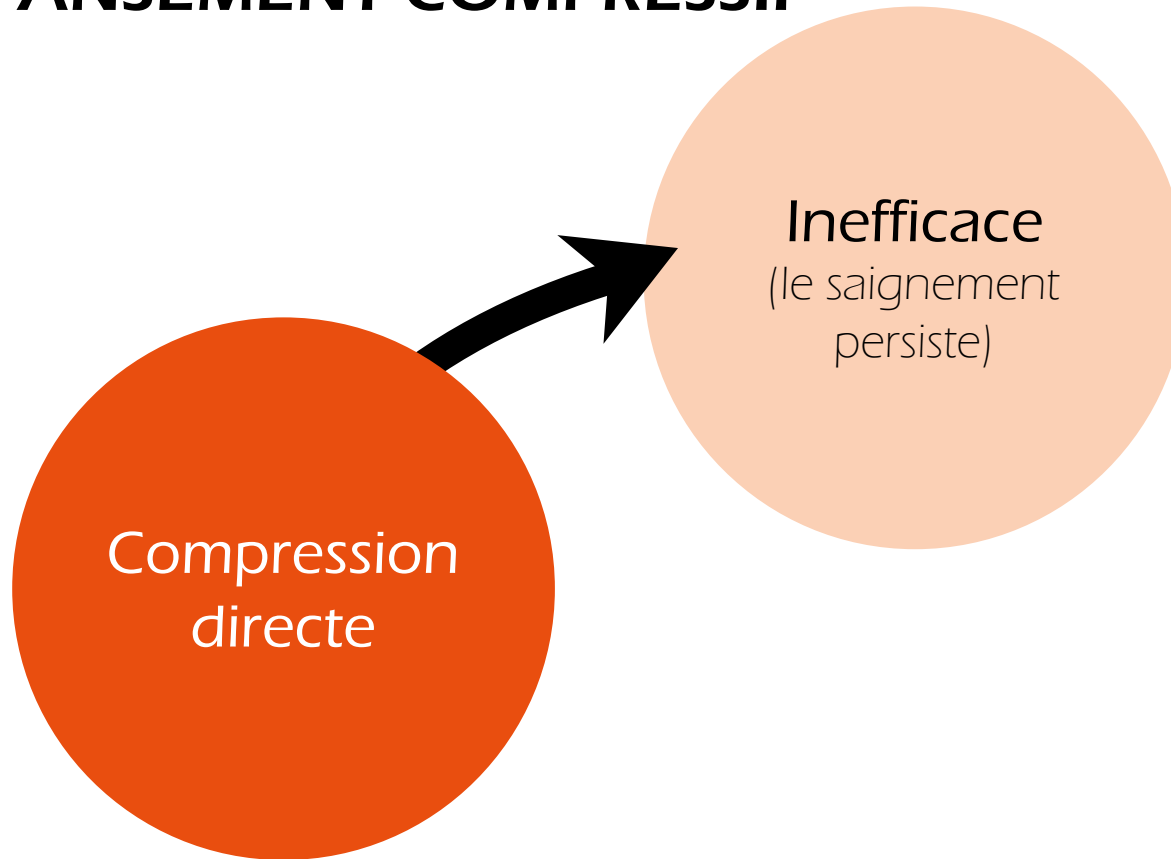



LE PANSEMENT COMPRESSIONNIF

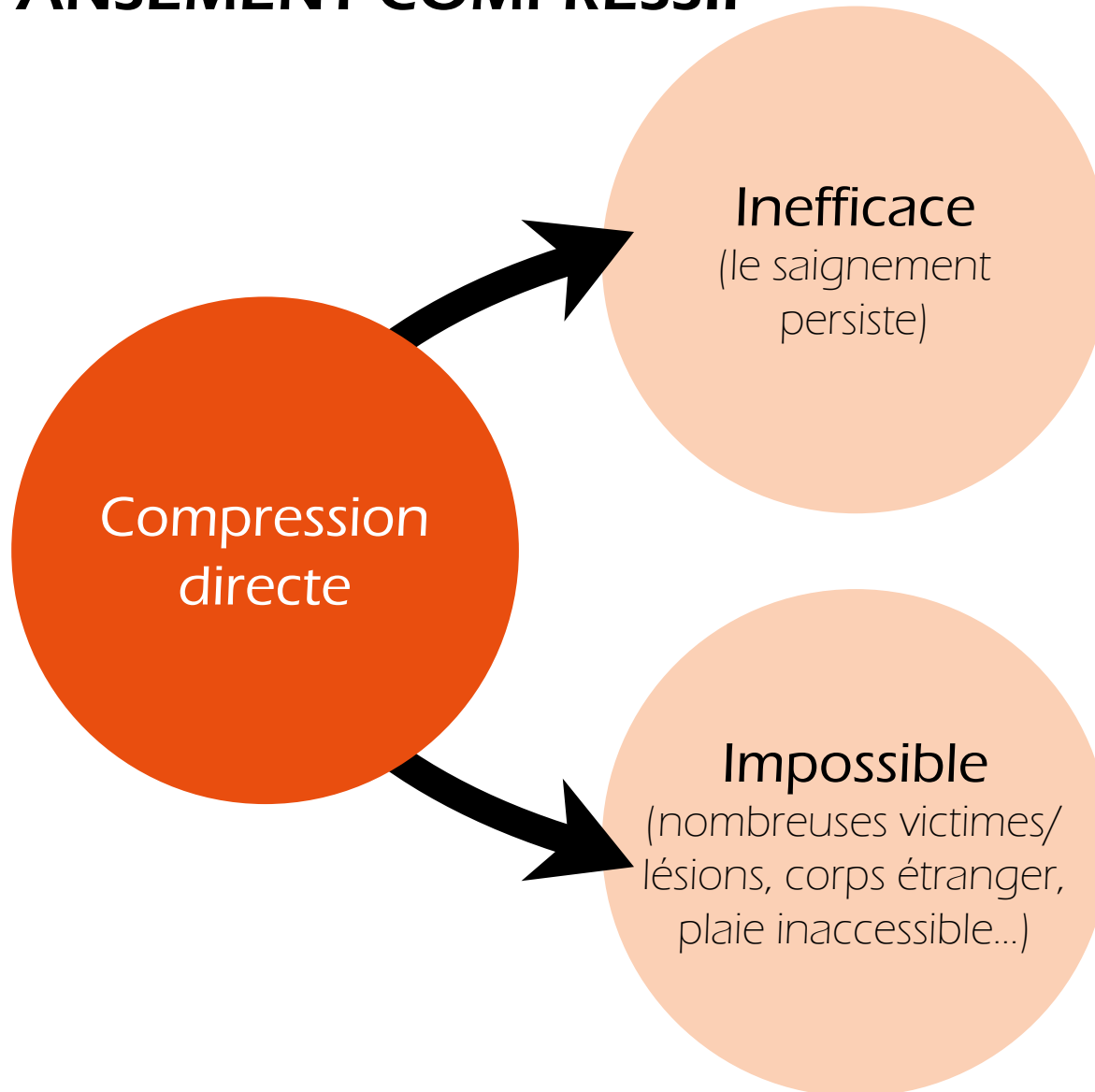



LE PANSEMENT COMPRESSIF

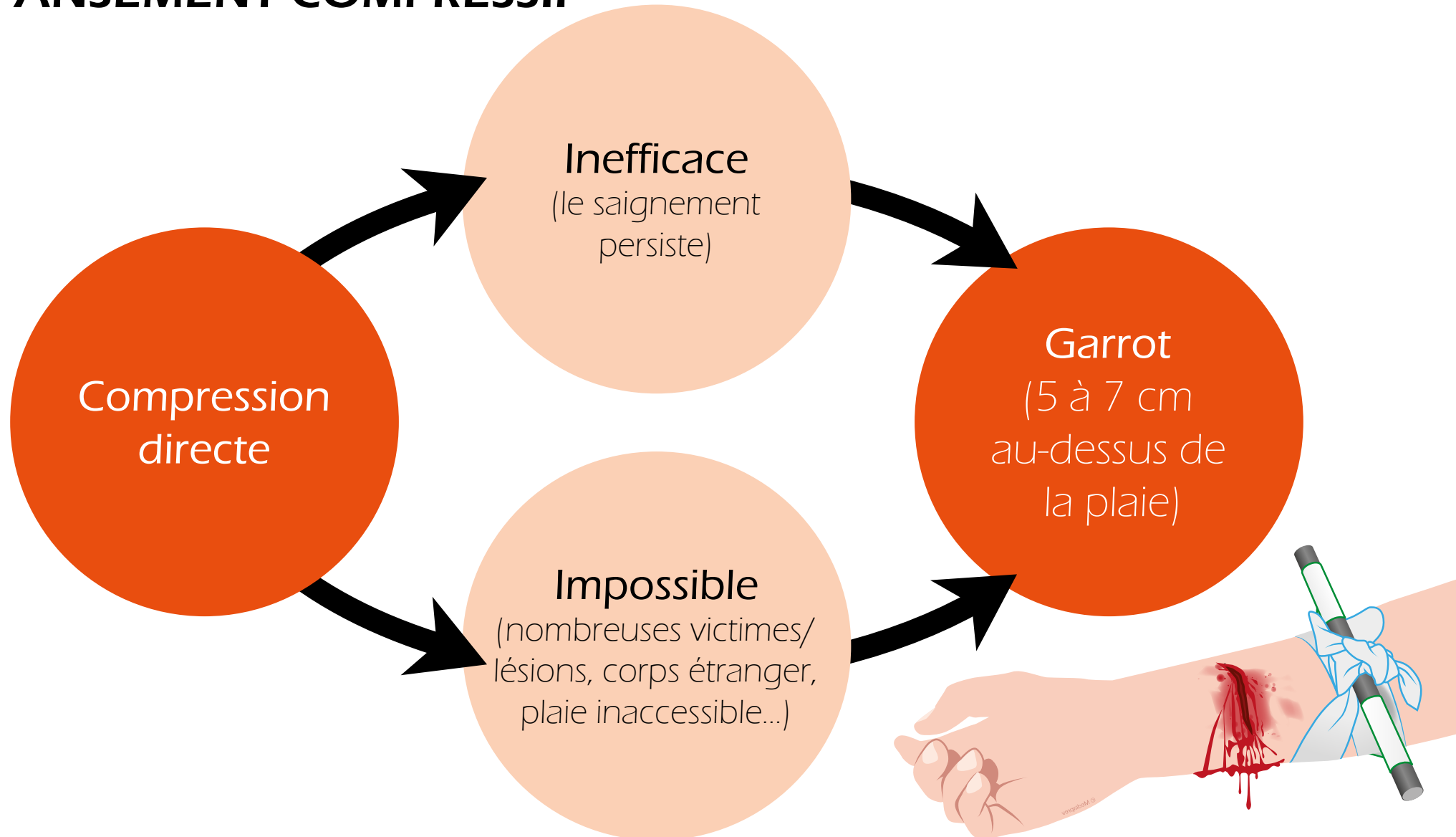



LE GARROT



LE GARROT

Utiliser de
préférence un
garrot tourniquet
de fabrication
industrielle.

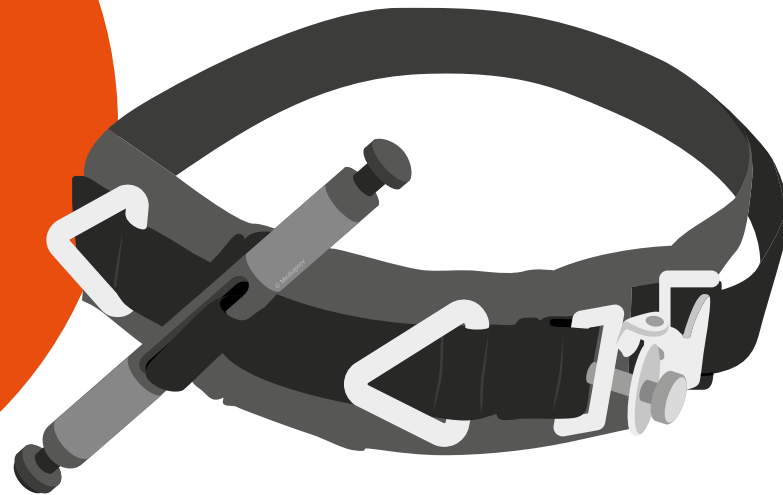



LE GARROT IMPROVISÉ



LE GARROT IMPROVISÉ

Lien de toile, solide, non élastique, improvisé



LE GARROT IMPROVISÉ

Lien de toile, solide, non élastique, improvisé

Cravate



LE GARROT IMPROVISÉ

Lien de toile, solide, non élastique, improvisé

Cravate

Écharpe



LE GARROT IMPROVISÉ

Lien de toile, solide, non élastique, improvisé

Cravate

Écharpe

Foulard



LE GARROT IMPROVISÉ

Lien de toile, solide, non élastique, improvisé

Cravate

Écharpe

Foulard

Chemise



LE GARROT IMPROVISÉ

Lien de toile, solide, non élastique, improvisé

Cravate

Écharpe

Foulard

Chemise

Au moins 150 cm

3 à 5 cm



LE GARROT IMPROVISÉ

Faire **2 tours** autour du membre.



© Mediaprev



LE GARROT IMPROVISÉ

Faire un **nœud**.

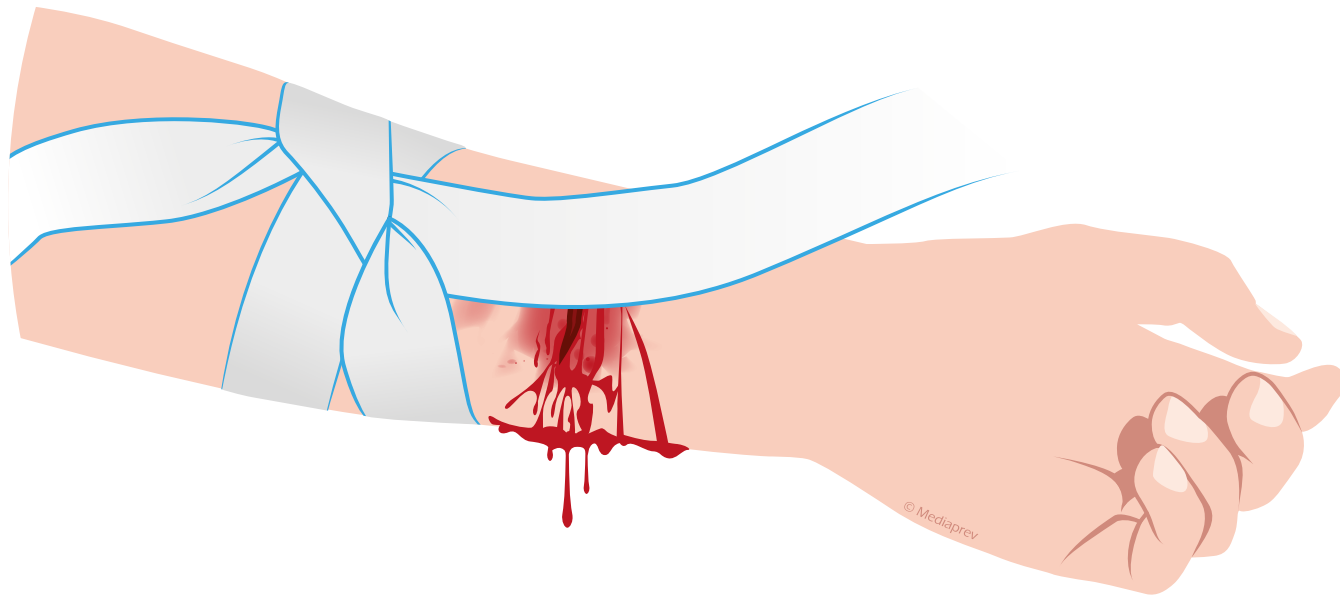



LE GARROT IMPROVISÉ

Placer une **barre** au-dessus du nœud pour permettre le serrage.

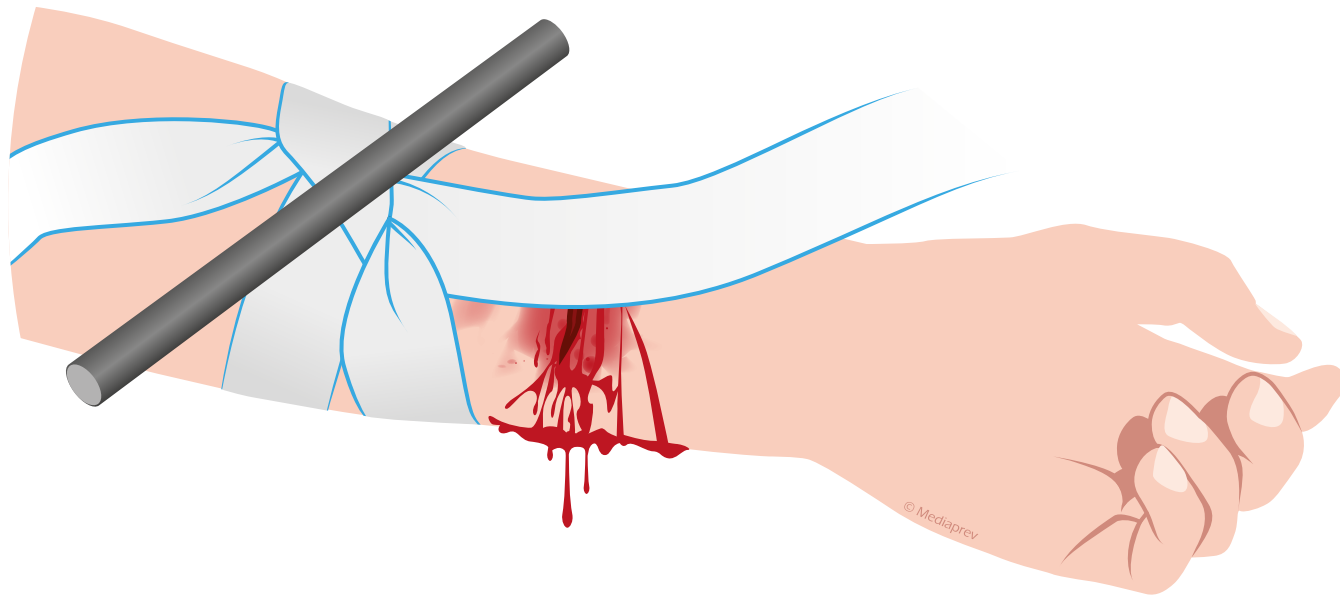



LE GARROT IMPROVISÉ

Placer une **barre** au-dessus du nœud pour permettre le serrage.

Barre en bois solide, PVC dur ou métal rigide pour permettre le serrage et le maintenir

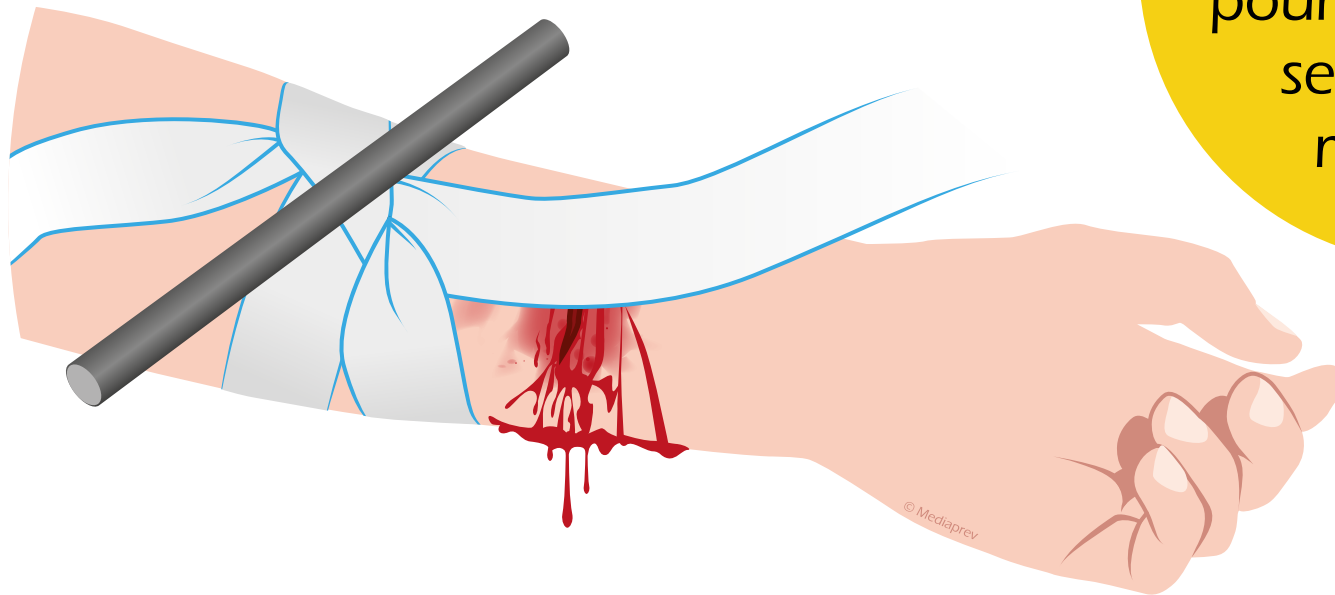



LE GARROT IMPROVISÉ

Placer une **barre** au-dessus du nœud pour permettre le serrage.

Barre en bois solide, PVC dur ou métal rigide pour permettre le serrage et le maintenir

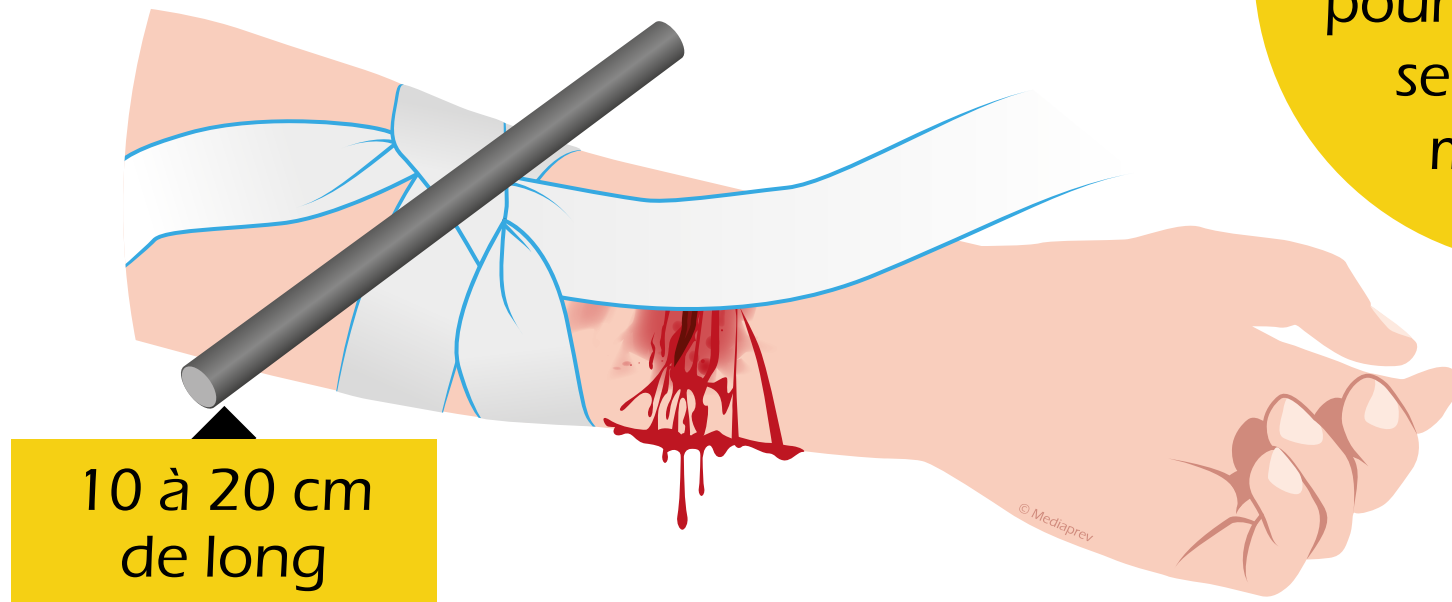

10 à 20 cm
de long

© Mediaprev



LE GARROT IMPROVISÉ

Faire **2 nœuds** au-dessus de la barre pour la maintenir.

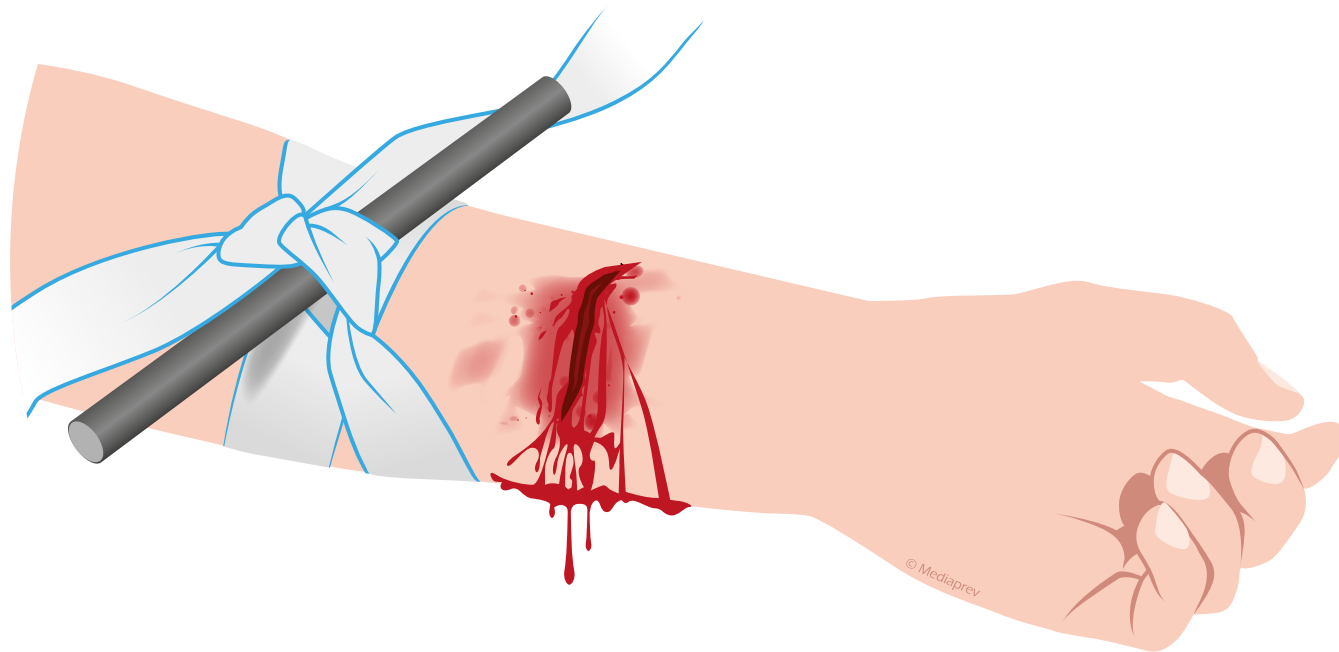



LE GARROT IMPROVISÉ

Faire **2 nœuds** au-dessus de la barre pour la maintenir.

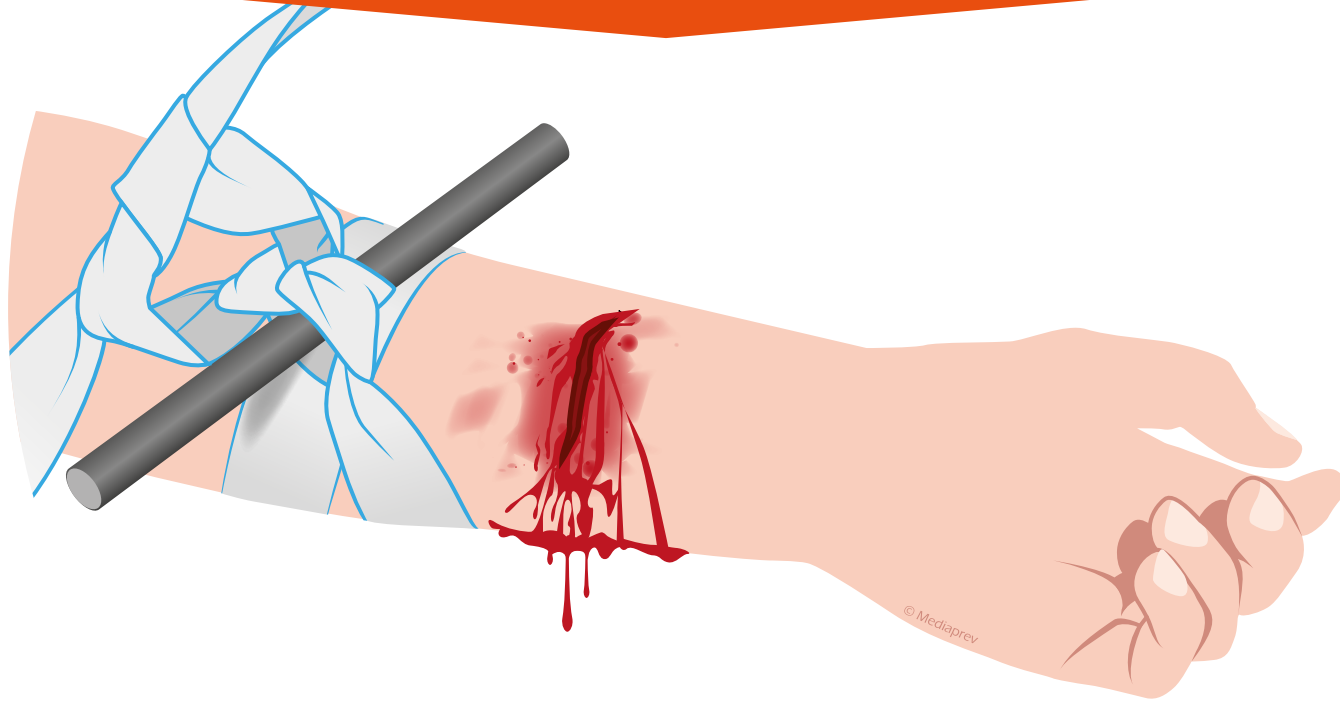



LE GARROT IMPROVISÉ

Tourner la barre de façon à serrer le garrot jusqu'à **l'arrêt du saignement** même si la douleur est intense.

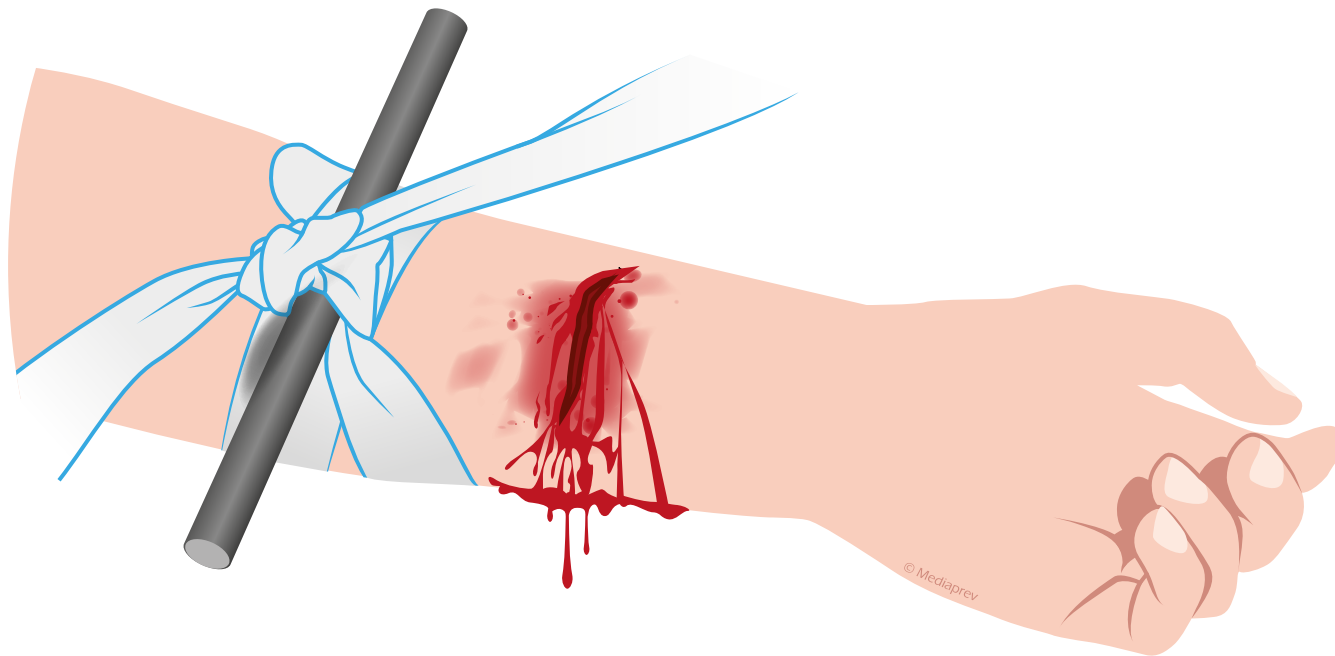



LE GARROT IMPROVISÉ

Maintenir le serrage avec un **second lien**.

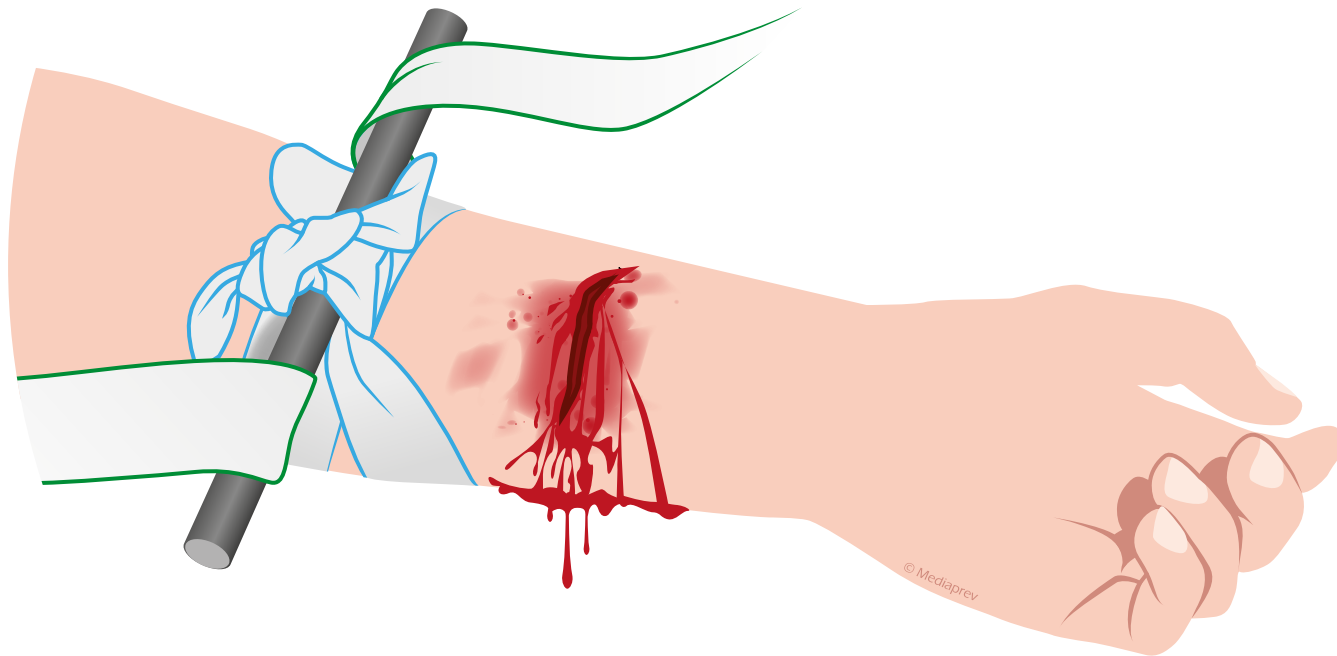



LE GARROT IMPROVISÉ

Maintenir le serrage avec un **second lien**.

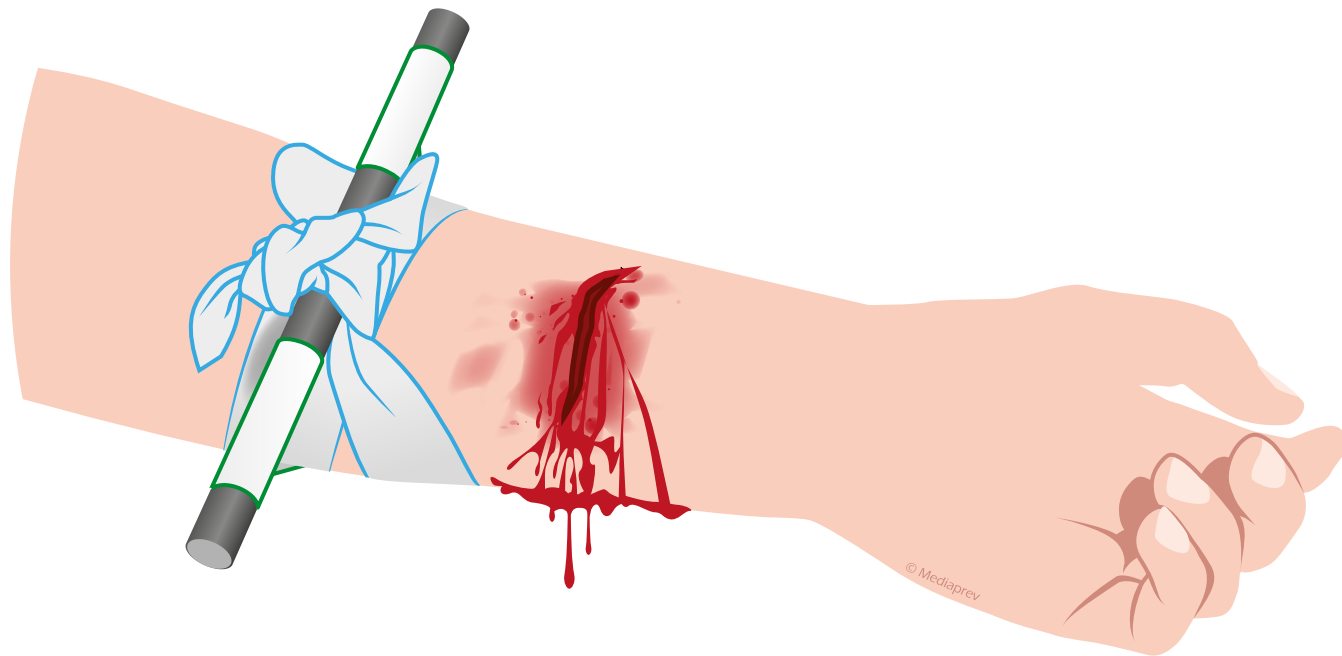



LE GARROT IMPROVISÉ

Le garrot doit toujours être **visible** et ne jamais être retiré.





EN L'ABSENCE DE BARRE



EN L'ABSENCE DE BARRE

Bloquer une extrémité du lien avec votre genou et réaliser une boucle en glissant le lien au niveau de l'hémorragie.





EN L'ABSENCE DE BARRE

Glisser une partie du lien dans la boucle afin que le garrot entoure le membre.

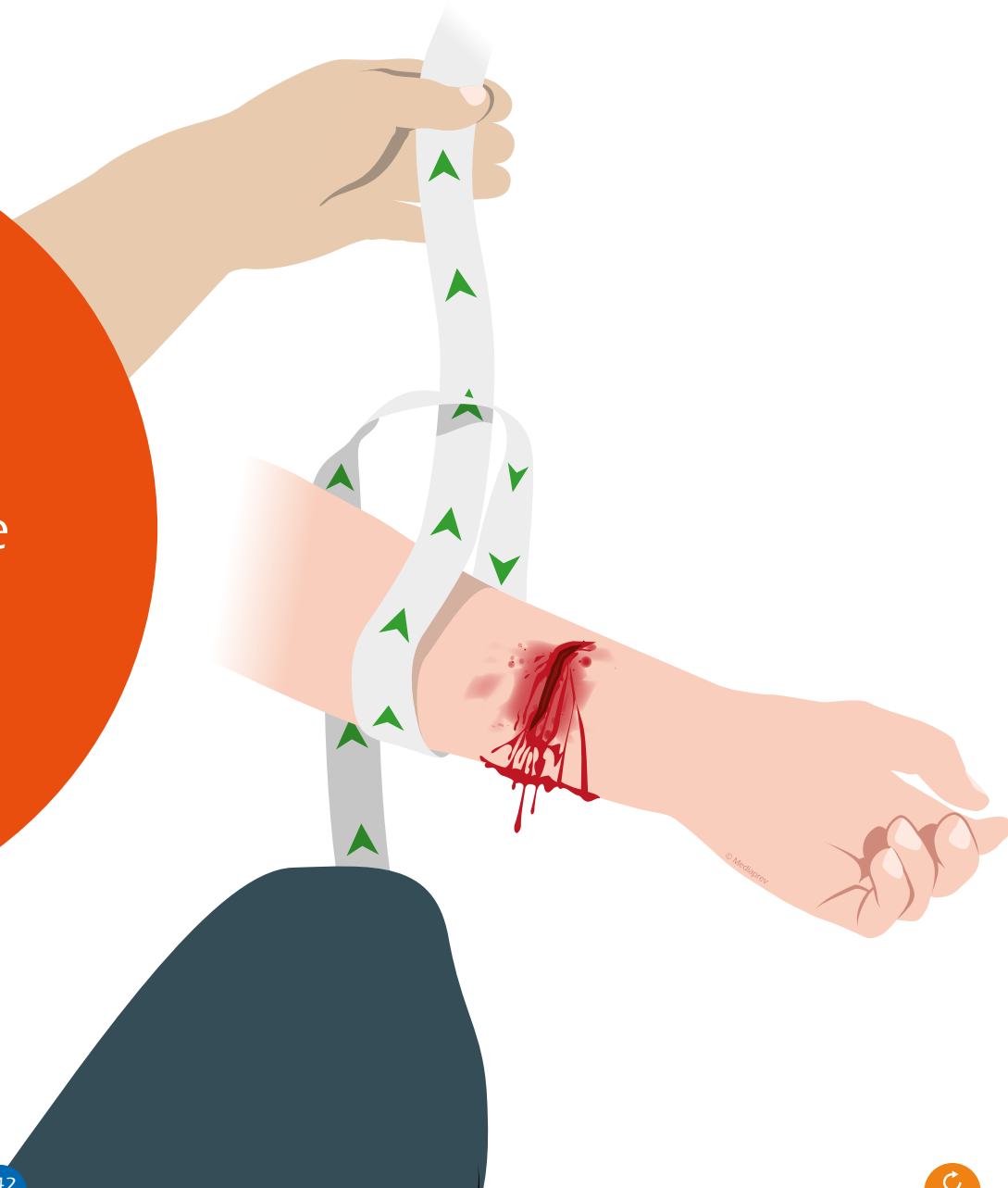



EN L'ABSENCE DE BARRE

Serrer le nœud du garrot le plus fortement possible en tirant sur chaque extrémité du lien et réaliser un double nœud de maintien.

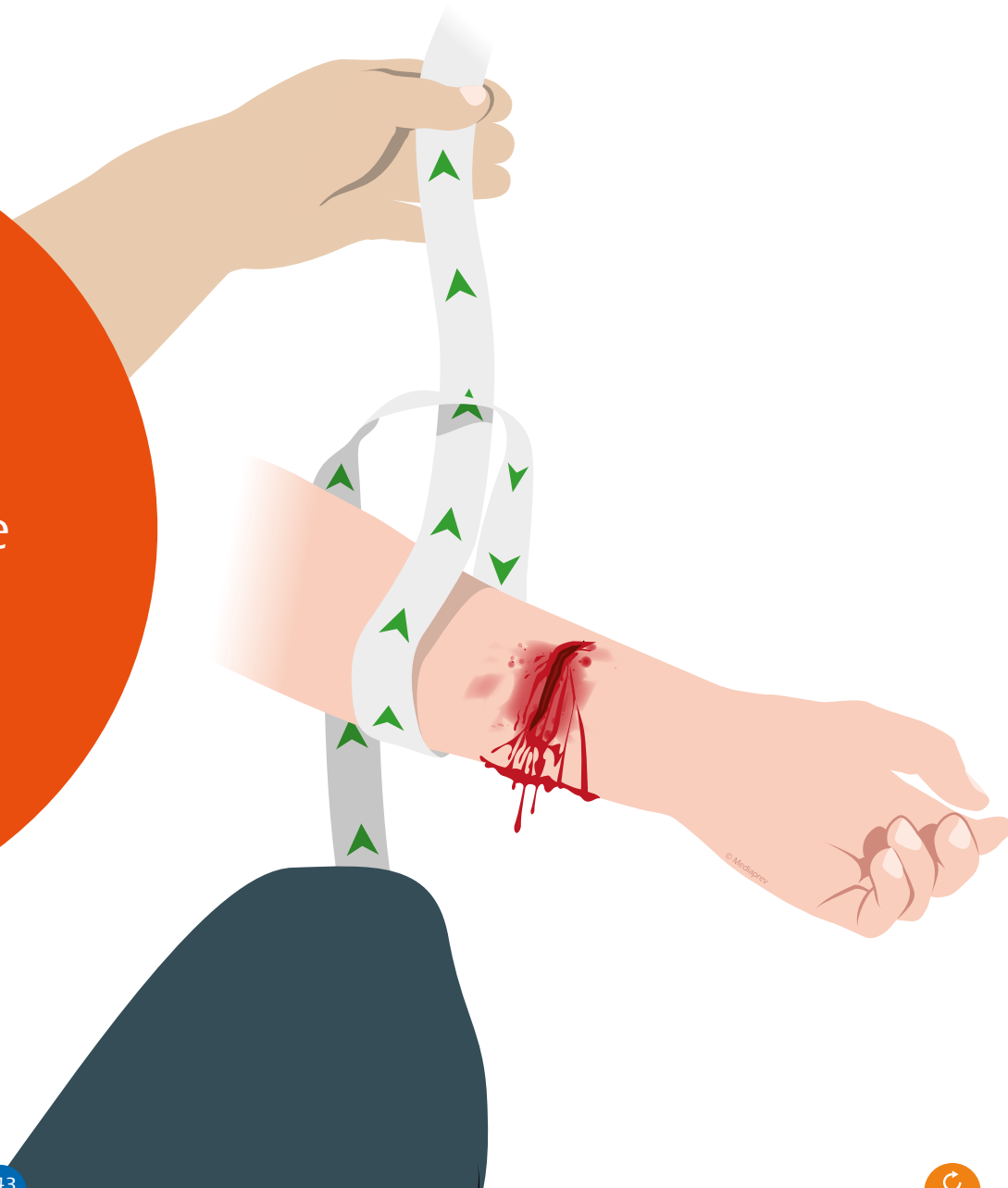



Le garrot doit toujours **être visible et ne jamais être retiré.**



Le garrot doit toujours **être visible et ne jamais être retiré.**

Surveiller l'état de la victime.



Le garrot doit toujours **être visible et ne jamais être retiré.**

Surveiller l'état de la victime.

En cas d'aggravation, pratiquer les gestes qui s'imposent et rappeler les secours.



CAS PARTICULIERS



CAS PARTICULIERS

LE SAIGNEMENT DE NEZ





CAS PARTICULIERS

LE SAIGNEMENT DE NEZ

Installer la victime en **position assise tête en avant** (ne pas l'allonger).





CAS PARTICULIERS

LE SAIGNEMENT DE NEZ

Installer la victime en **position assise tête en avant** (ne pas l'allonger).

Lui demander de **se moucher vigoureusement**.





CAS PARTICULIERS

LE SAIGNEMENT DE NEZ

Installer la victime en **position assise tête en avant** (ne pas l'allonger).

Lui demander de **se moucher vigoureusement**.

Lui demander de **comprimer ses narines** avec les doigts, **pendant 10 minutes**, sans relâcher.



CAS PARTICULIERS

LE SAIGNEMENT DE NEZ

Installer la victime en **position assise tête en avant** (ne pas l'allonger).

Lui demander de **se moucher vigoureusement**.

Lui demander de **comprimer ses narines** avec les doigts, **pendant 10 minutes**, sans relâcher.

Si le saignement ne s'arrête pas ou à la suite d'une chute ou d'un coup ou si la victime prend certains médicaments, **demandez un avis médical**.





CAS PARTICULIERS

LA VICTIME VOMIT OU CRACHE DU SANG



CAS PARTICULIERS

LA VICTIME VOMIT OU CRACHE DU SANG



Installer la victime dans la position où elle se sent le mieux.





CAS PARTICULIERS

LA VICTIME VOMIT OU CRACHE DU SANG



Installer la victime dans la position où elle se sent le mieux.



Faire alerter ou alerter les secours et appliquer les consignes.





CAS PARTICULIERS

LA VICTIME VOMIT OU CRACHE DU SANG



Installer la victime dans la position où elle se sent le mieux.



Faire alerter ou alerter les secours et appliquer les consignes.



Surveiller la victime.





CAS PARTICULIERS

AUTRES HÉMORRAGIES (TOUTE PERTE DE SANG PAR UN ORIFICE NATUREL)



CAS PARTICULIERS

AUTRES HÉMORRAGIES (TOUTE PERTE DE SANG PAR UN ORIFICE NATUREL)



Allonger la victime.

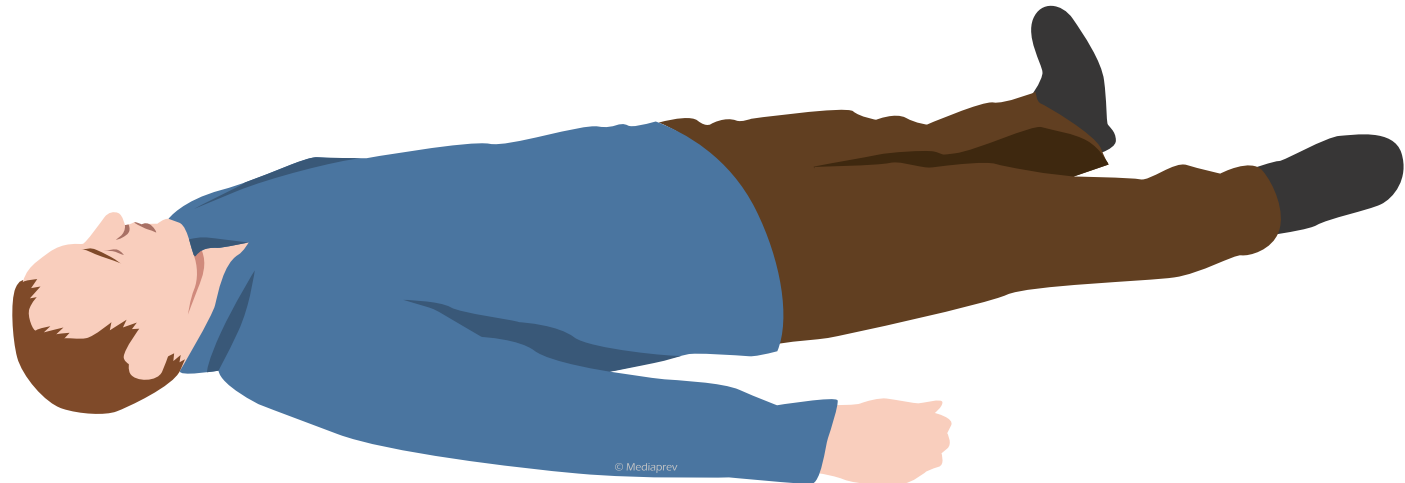



CAS PARTICULIERS

AUTRES HÉMORRAGIES (TOUTE PERTE DE SANG PAR UN ORIFICE NATUREL)



Allonger la victime.



Faire alerter ou alerter les secours et appliquer leurs consignes.

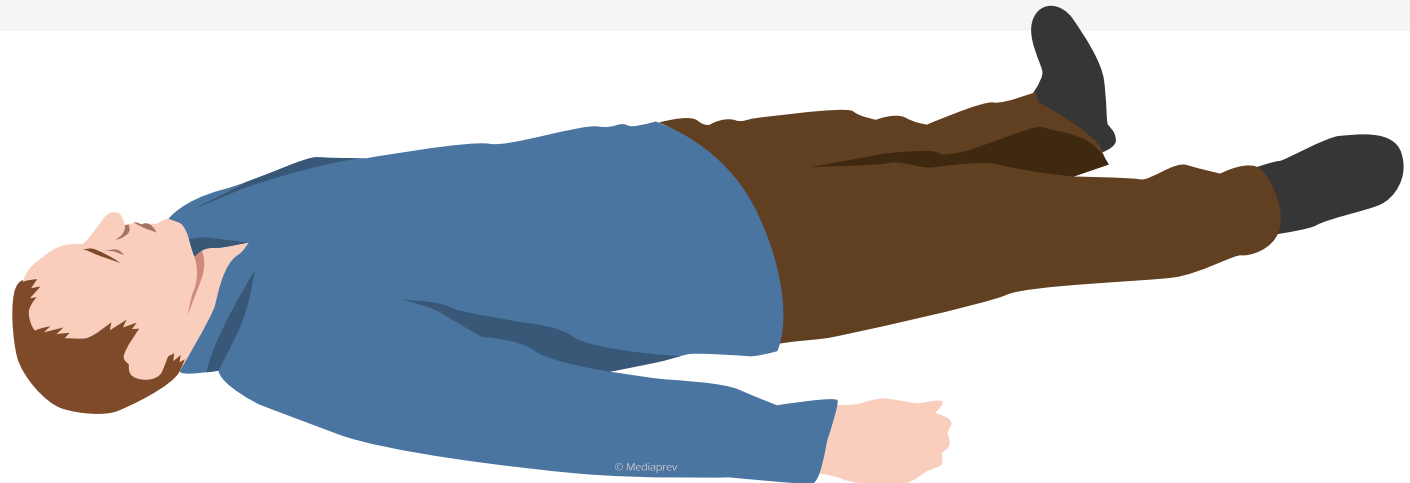



CONTACT AVEC LE SANG DE LA VICTIME



CONTACT AVEC LE SANG DE LA VICTIME

Ne pas porter ses mains à la bouche, au nez ou aux yeux.





CONTACT AVEC LE SANG DE LA VICTIME

Ne pas porter ses mains à la bouche, au nez ou aux yeux.

Ne pas manger avant de s'être lavé les mains.



© Mediaprev



CONTACT AVEC LE SANG DE LA VICTIME

Ne pas porter ses mains à la bouche, au nez ou aux yeux.

Ne pas manger avant de s'être lavé les mains.

Retirer les vêtements souillés de sang.





CONTACT AVEC LE SANG DE LA VICTIME

Ne pas porter ses mains à la bouche, au nez ou aux yeux.

Ne pas manger avant de s'être lavé les mains.

Retirer les vêtements souillés de sang.

Laver la zone souillée.





CONTACT AVEC LE SANG DE LA VICTIME

Ne pas porter ses mains à la bouche, au nez ou aux yeux.

Ne pas manger avant de s'être lavé les mains.

Retirer les vêtements souillés de sang.

Laver la zone souillée.

Se désinfecter (gel hydro-alcoolique...).





CAS PARTICULIERS

CONTACT AVEC LE SANG DE LA VICTIME

Si la personne
exposée présente
une plaie ayant été
souillée ou si la
projection a eu lieu
sur le visage



CAS PARTICULIERS

CONTACT AVEC LE SANG DE LA VICTIME

Si la personne exposée présente une plaie ayant été souillée ou si la projection a eu lieu sur le visage

Demander un **avis médical** sans délai.

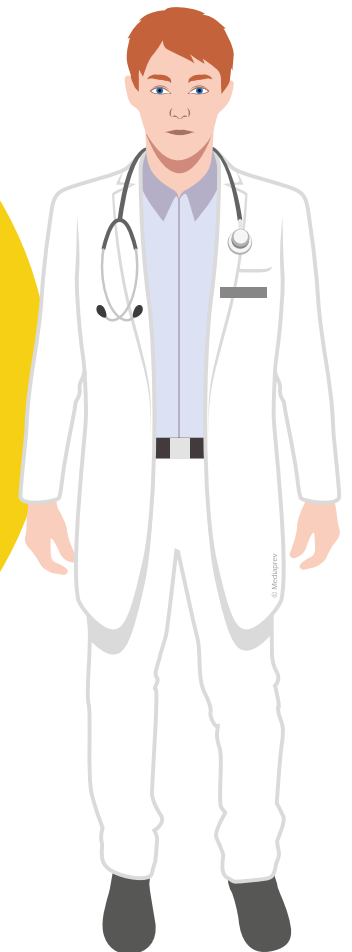



POINTS CLÉS



POINTS CLÉS

1

Appuyer





POINTS CLÉS

1

Appuyer

2

Allonger

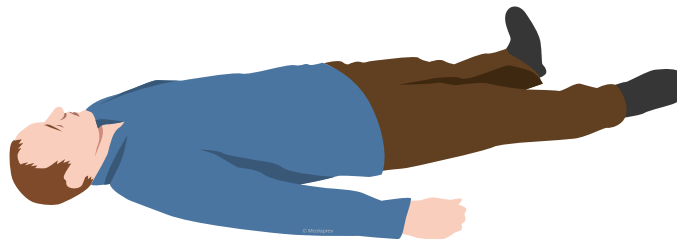



POINTS CLÉS

1

Appuyer

2

Allonger

3

Alerter

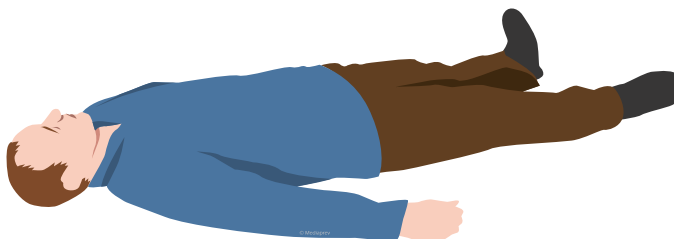



MATÉRIEL RECOMMANDÉ

Paire de
gants
non souillés



Coussin
hémostatique

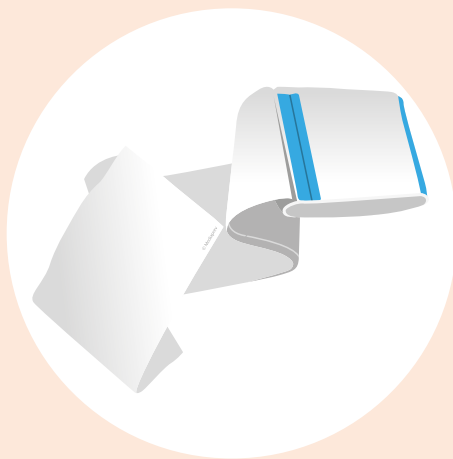

Garrot
industriel



Couverture
de survie



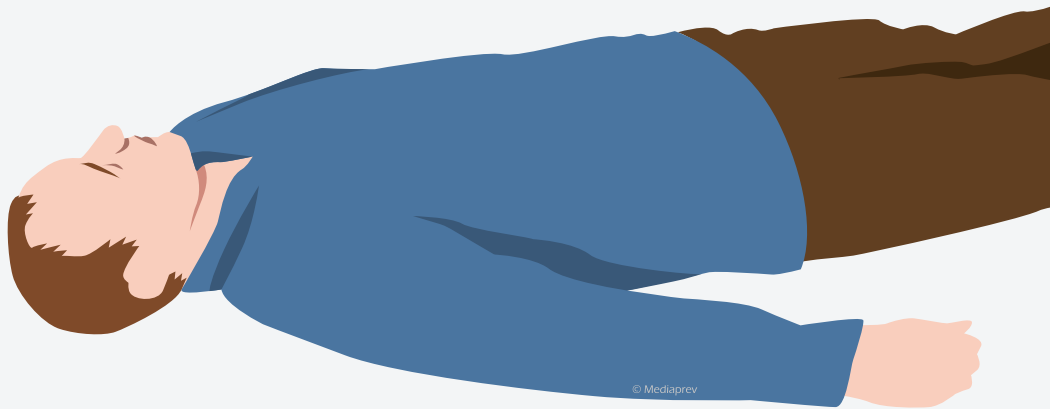

LA PERTE DE CONNAISSANCE

- ▶ Objectifs
- ▶ Conduite à tenir
- ▶ Rechercher l'absence de réponse
- ▶ Apprécier la respiration
- ▶ La Position Latérale de Sécurité (PLS)
- ▶ Cas particulier : le nourrisson
- ▶ Points clés



OBJECTIFS



OBJECTIFS



Reconnaître la perte de connaissance.



OBJECTIFS



Reconnaître la perte de connaissance.



Assurer la liberté des voies aériennes.



OBJECTIFS



Reconnaître la perte de connaissance.



Assurer la liberté des voies aériennes.



Apprécier la respiration



OBJECTIFS



Reconnaître la perte de connaissance.



Assurer la liberté des voies aériennes.



Apprécier la respiration



Réaliser les gestes de secours qu'impose l'état de la victime pour assurer sa survie.



CONDUITE À TENIR



CONDUITE À TENIR

Une personne qui a perdu connaissance et qui respire, laissée sur le dos, sera rapidement exposée à une **obstruction des voies aériennes** (chute de la langue en arrière, inhalation de liquides...) pouvant entraîner l'arrêt de la respiration.

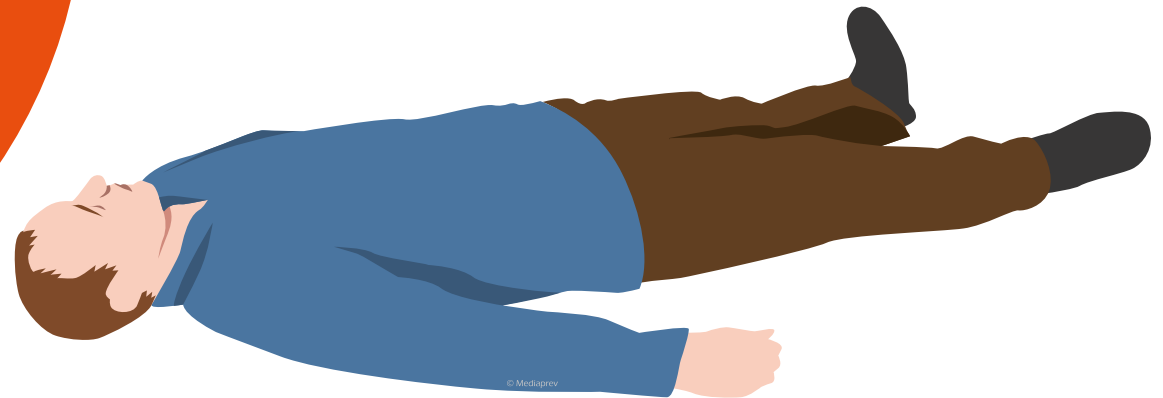

© Mediaprev



CONDUITE À TENIR

Après avoir
réalisé la protection
et constaté l'absence
d'hémorragie, le sauveteur
apprécie la **conscience**
de la victime.

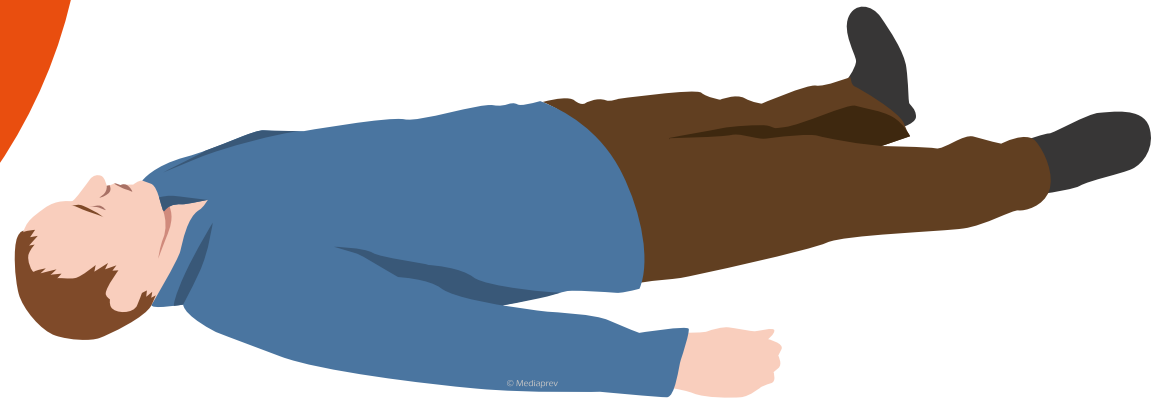

© Mediaprev



CONTRÔLER LA CONSCIENCE EN RECHERCHANT L'ABSENCE DE RÉPONSE





CONTRÔLER LA CONSCIENCE EN RECHERCHANT L'ABSENCE DE RÉPONSE



Poser des **questions simples** :
« *Comment vous appelez-vous ? M'entendez-vous ?* »



CONTRÔLER LA CONSCIENCE EN RECHERCHANT L'ABSENCE DE RÉPONSE



Poser des **questions simples** :

« *Comment vous appelez-vous ? M'entendez-vous ?* »

Secouer doucement les épaules ou lui prendre la main et demander d'exécuter un **ordre simple** (exemple : « Serrez-moi la main »).





CONTRÔLER LA CONSCIENCE EN RECHERCHANT L'ABSENCE DE RÉPONSE



En cas de non réponse,
secouer doucement ses épaules.





CONTRÔLER LA CONSCIENCE EN RECHERCHANT L'ABSENCE DE RÉPONSE



En cas de non réponse,
secouer doucement ses épaules.

La victime **ne répond pas**
ou **ne réagit pas**.





CONTRÔLER LA CONSCIENCE EN RECHERCHANT L'ABSENCE DE RÉPONSE



En cas de non réponse,
secouer doucement ses épaules.

La victime **ne répond pas**
ou **ne réagit pas**.

Elle a perdu
connaissance.





CONTRÔLER LA CONSCIENCE EN RECHERCHANT L'ABSENCE DE RÉPONSE



En cas de non réponse,
secouer doucement ses épaules.

La victime **ne répond pas**
ou **ne réagit pas**.

Demander
de **l'aide**.

Elle a perdu
connaissance.





CONTRÔLER LA CONSCIENCE EN RECHERCHANT L'ABSENCE DE RÉPONSE



**L'allonger
sur le dos**, quelle
que soit sa position
initiale.





APPRÉCIER LA RESPIRATION



APPRÉCIER LA RESPIRATION

Après avoir **basculé** prudemment la tête de la victime en arrière et élevé le menton.



APPRÉCIER LA RESPIRATION

Après avoir **basculé** prudemment la tête de la victime en arrière et élevé le menton.

Rechercher des **signes de respiration** 10 secondes au plus en se penchant sur la victime, l'oreille au-dessus de sa bouche (ronflement, soulèvement de l'abdomen...).





APPRÉCIER LA RESPIRATION

Demander
de **l'aide.**



APPRÉCIER LA RESPIRATION



Si la victime respire, l'installer en **Position Latérale de Sécurité (PLS)**.





LA POSITION LATÉRALE DE SÉCURITÉ (PLS)



LA POSITION LATÉRALE DE SÉCURITÉ (PLS)

En présence
d'une victime qui ne
répond pas, ne réagit
pas et respire à la suite
d'un **évènement non
traumatique**, l'installer
en PLS.



LA POSITION LATÉRALE DE SÉCURITÉ (PLS)

Avant de réaliser la PLS :



LA POSITION LATÉRALE DE SÉCURITÉ (PLS)

Avant de réaliser la PLS :

Retirer
les éventuelles
lunettes de la
victime.





LA POSITION LATÉRALE DE SÉCURITÉ (PLS)

Avant de réaliser la PLS :

Retirer
les éventuelles
lunettes de la
victime.



Rapprocher
les **membres**
inférieurs si
nécessaire.

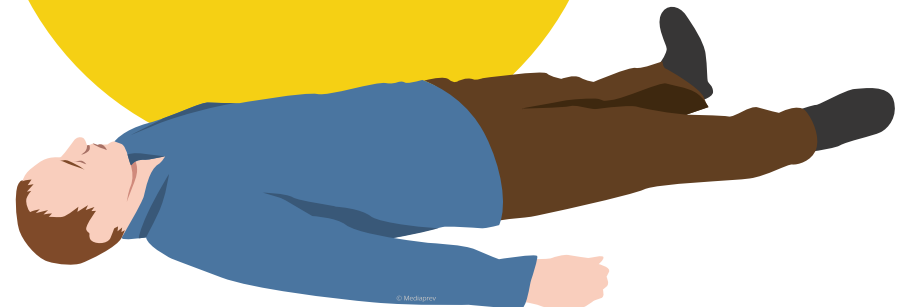



LA POSITION LATÉRALE DE SÉCURITÉ (PLS)



Placer le bras de la victime qui est vers soi à **angle droit**.



LA POSITION LATÉRALE DE SÉCURITÉ (PLS)





LA POSITION LATÉRALE DE SÉCURITÉ (PLS)



Tirer le genou de la victime jusqu'au sol pour obtenir la rotation de celle-ci et dégager doucement votre main de dessous sa tête en maintenant son coude avec l'autre main.



LA POSITION LATÉRALE DE SÉCURITÉ (PLS)



Remonter le genou
de la victime à angle droit
et **ouvrir sa bouche**,
couvrir la victime et contrôler
régulièrement sa respiration.



LA POSITION LATÉRALE DE SÉCURITÉ DOIT :



LA POSITION LATÉRALE DE SÉCURITÉ DOIT :

Mobiliser au minimum la **colonne vertébrale**.



LA POSITION LATÉRALE DE SÉCURITÉ DOIT :

Mobiliser au minimum la **colonne vertébrale**.

Permettre d'apprécier la **respiration**.



LA POSITION LATÉRALE DE SÉCURITÉ DOIT :

Mobiliser au minimum la **colonne vertébrale**.

Permettre d'apprécier la **respiration**.

Permettre **l'écoulement** des liquides vers l'extérieur.

LA POSITION LATÉRALE DE SÉCURITÉ DOIT :

Mobiliser au minimum la **colonne vertébrale**.

Permettre d'apprécier la **respiration**.

Permettre **l'écoulement** des liquides vers l'extérieur.

Aboutir à une position latérale **stable**.



CAS PARTICULIER : LE NOURRISSON





CAS PARTICULIER : LE NOURRISSON

Placer si possible
le nourrisson **dans les
bras** du sauveteur.





CAS PARTICULIER : LE NOURRISSON



Faire alerter ou alerter.





CAS PARTICULIER : LE NOURRISSON



Faire alerter ou alerter.



Protéger de la chaleur, du froid et des intempéries.





CAS PARTICULIER : LE NOURRISSON



Faire alerter ou alerter.



Protéger de la chaleur, du froid et des intempéries.



Surveiller en regardant si le ventre ou la poitrine se soulève.





CAS PARTICULIER : LE NOURRISSON



Faire alerter ou alerter.



Protéger de la chaleur, du froid et des intempéries.



Surveiller en regardant si le ventre ou la poitrine se soulève.



Écouter les sons.





CAS PARTICULIER : LE NOURRISSON



Faire alerter ou alerter.



Protéger de la chaleur, du froid et des intempéries.



Surveiller en regardant si le ventre ou la poitrine se soulève.



Écouter les sons.



Sentir, avec le plat de la main, le soulèvement du thorax.





EN PRÉSENCE D'UNE VICTIME QUI NE RÉPOND PAS, NE RÉAGIT PAS ET RESPIRE À LA SUITE D'UN TRAUMATISME



EN PRÉSENCE D'UNE VICTIME QUI NE RÉPOND PAS, NE RÉAGIT PAS ET RESPIRE À LA SUITE D'UN TRAUMATISME



Laisser la victime **sur le dos**.

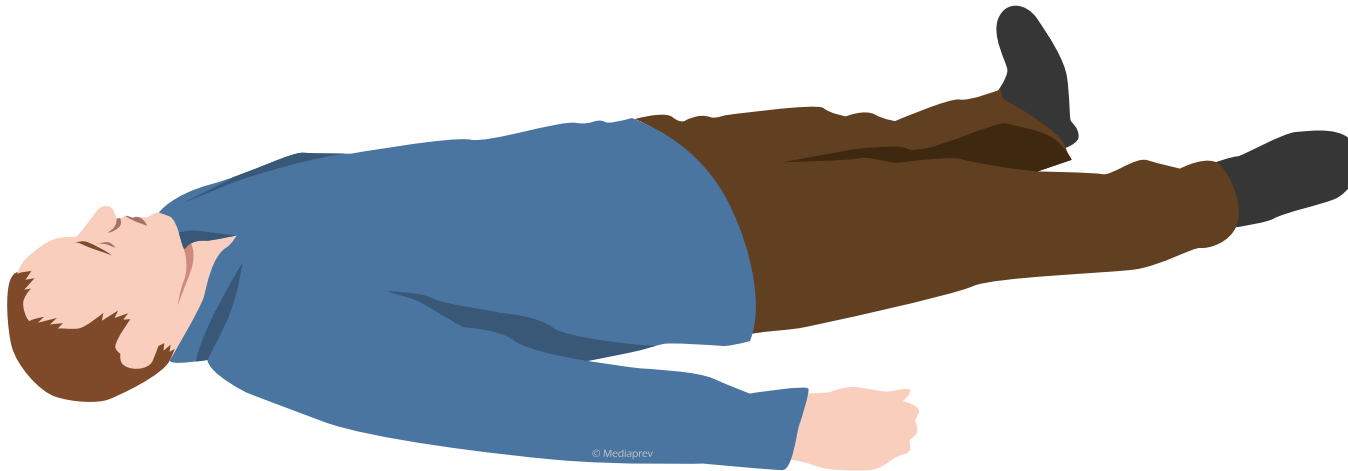

© Mediaprev



EN PRÉSENCE D'UNE VICTIME QUI NE RÉPOND PAS, NE RÉAGIT PAS ET RESPIRE À LA SUITE D'UN TRAUMATISME



Laisser la victime **sur le dos**.



Faire alerter ou alerter les secours, respecter leur consignes.



EN PRÉSENCE D'UNE VICTIME QUI NE RÉPOND PAS, NE RÉAGIT PAS ET RESPIRE À LA SUITE D'UN TRAUMATISME



Laisser la victime **sur le dos**.



Faire alerter ou alerter les secours, respecter leur consignes.



Surveiller en permanence la respiration de la victime jusqu'à l'arrivée des secours.



EN PRÉSENCE D'UNE VICTIME QUI NE RÉPOND PAS, NE RÉAGIT PAS ET RESPIRE À LA SUITE D'UN TRAUMATISME

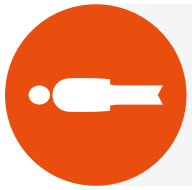

Laisser la victime **sur le dos**.



Faire alerter ou alerter les secours, respecter leur consignes.



Surveiller en permanence la respiration de la victime jusqu'à l'arrivée des secours.



Protéger contre la chaleur, le froid ou les intempéries.



Si vous ne connaissez
pas **l'origine** de la perte
de connaissance



Si vous ne connaissez
pas **l'origine** de la perte
de connaissance

Agissez comme dans le cas d'une
perte de connaissance **suite à un
traumatisme.**



POINTS CLÉS



POINTS CLÉS

1

Contrôler la conscience





POINTS CLÉS

1

Contrôler la conscience

2

Apprécier la respiration





POINTS CLÉS

1

Contrôler la conscience



2

Apprécier la respiration



3

La mettre sur le côté





L'ARRÊT CARDIAQUE

- ▶ Objectifs
- ▶ Conduite à tenir
- ▶ Chez l'adulte
- ▶ Chez l'enfant
- ▶ Chez le nourrisson
- ▶ Cas particuliers
- ▶ Le défibrillateur
- ▶ Pose du défibrillateur sur un enfant ou un nourrisson
- ▶ Points clés



OBJECTIFS



OBJECTIFS



Identifier l'arrêt cardiaque et mettre en œuvre une réanimation cardio-pulmonaire, avec ou sans défibrillateur.



Le **système circulatoire** permet de faire circuler le sang à travers le corps afin d'alimenter en oxygène ses cellules et de faire fonctionner les différents systèmes.

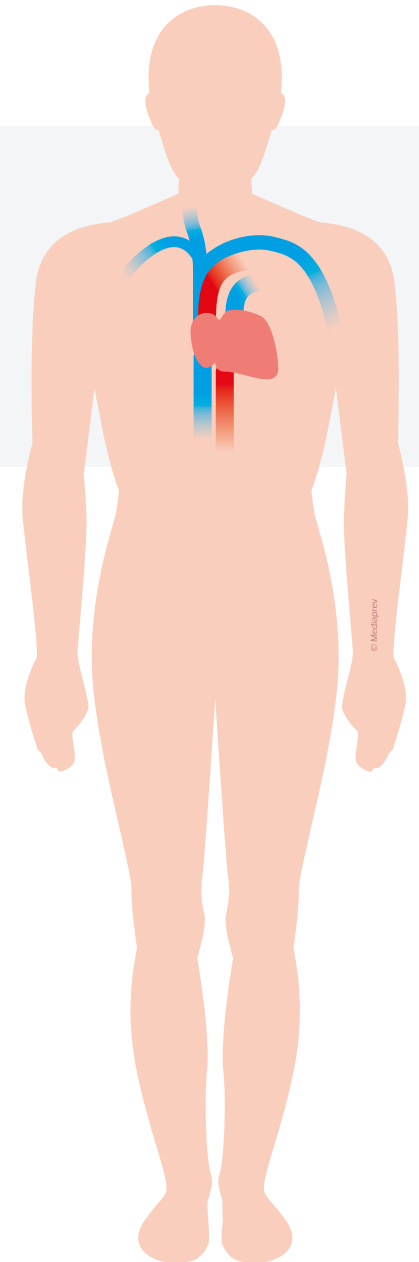

© Mediaprev



Le **système circulatoire** permet de faire circuler le sang à travers le corps afin d'alimenter en oxygène ses cellules et de faire fonctionner les différents systèmes.

Une maladie ou un traumatisme peuvent engendrer une **défaillance** du système circulatoire.

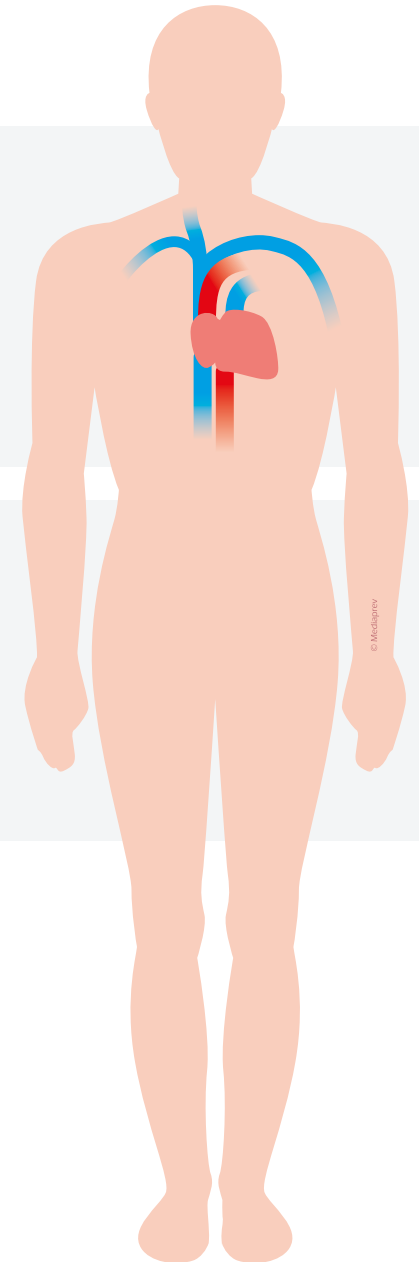

© Mediaprev



Le **système circulatoire** permet de faire circuler le sang à travers le corps afin d'alimenter en oxygène ses cellules et de faire fonctionner les différents systèmes.

Une maladie ou un traumatisme peuvent engendrer une **défaillance** du système circulatoire.

Une **prise en charge rapide et efficace** augmente les chances de survie de la victime.

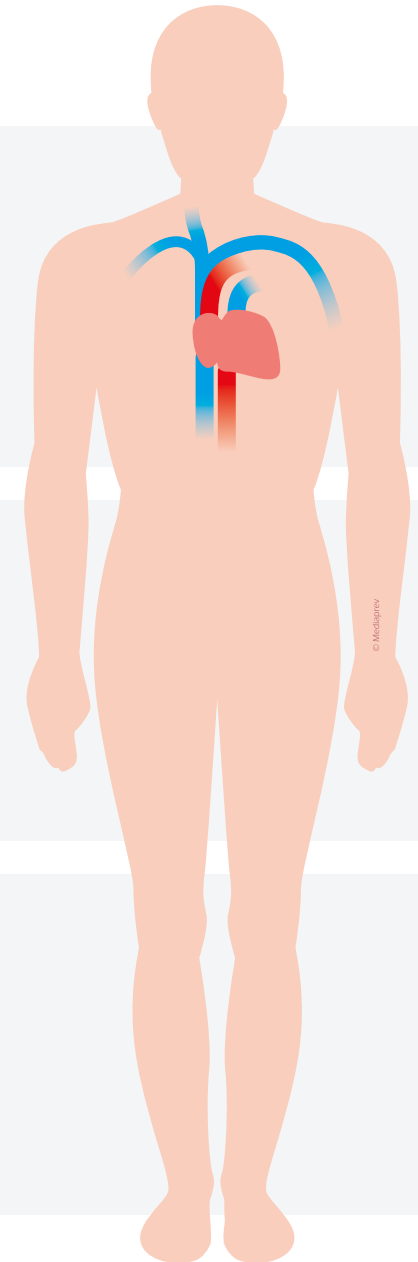

© Mediaprev



Chaque minute
gagnée représente
environ **10 % de chances**
de survie supplémentaire.



CONDUITE À TENIR



CONDUITE À TENIR

**Demander
de l'aide** si vous
êtes seul.

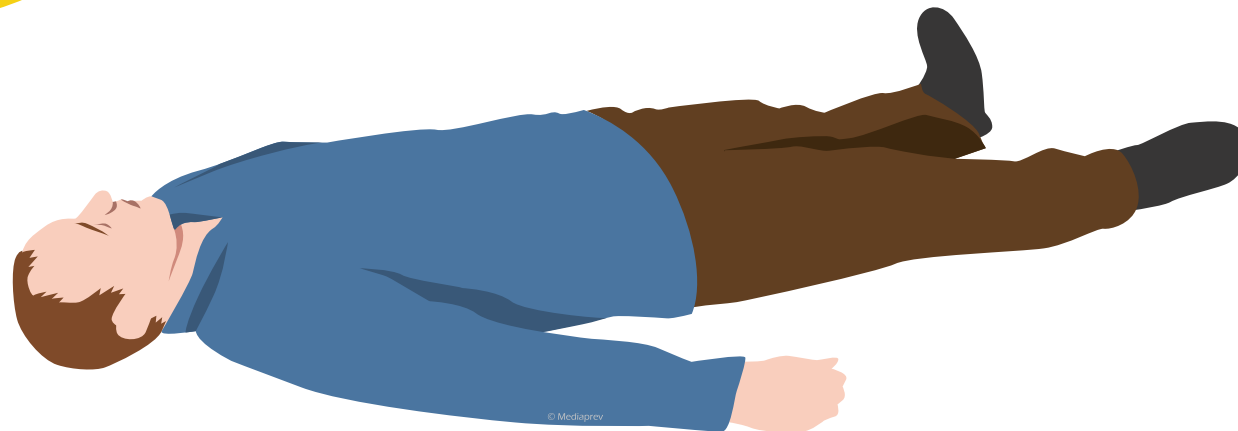

© Mediaprev



CONDUITE À TENIR

**Demander
de l'aide** si vous
êtes seul.

Installer
la victime sur le
dos, en **position
horizontale**, de
préférence sur un
plan dur.

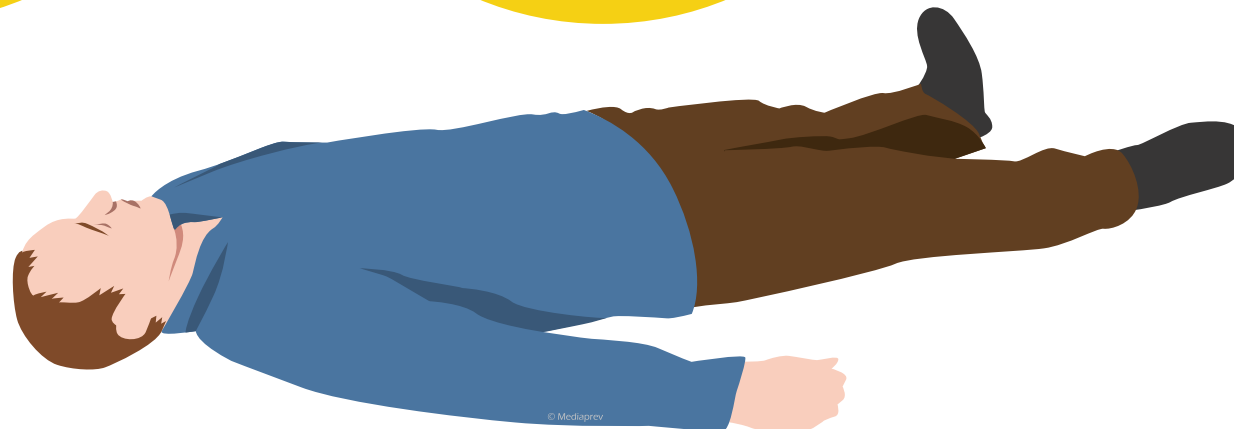

© Mediaprev



CONDUITE À TENIR

Demander de l'aide si vous êtes seul.

Installer la victime sur le dos, en **position horizontale**, de préférence sur un plan dur.

Se placer auprès de la victime à genoux et dénuder le torse de la victime, si possible.

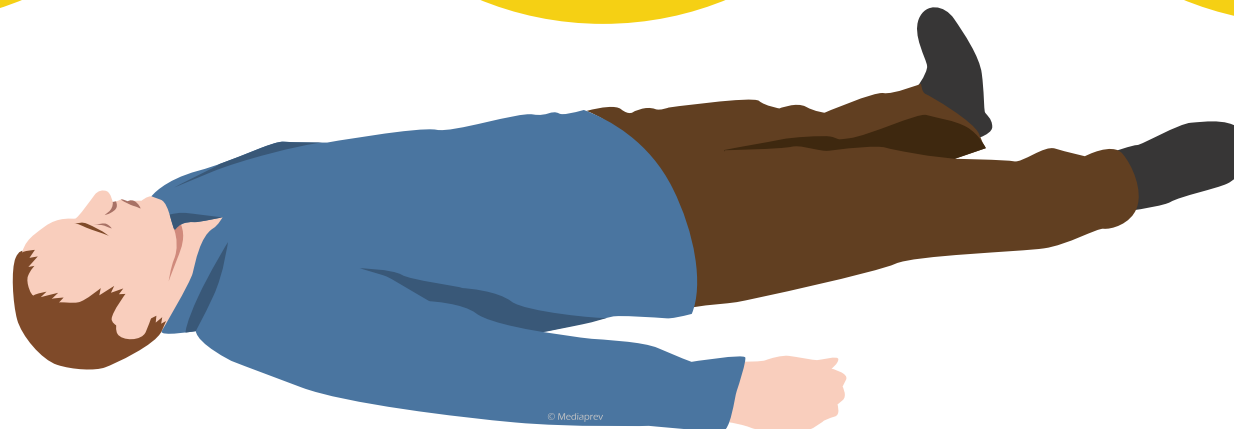

© Mediaprev



CONDUITE À TENIR

Contrôler
la conscience.





CONDUITE À TENIR

Apprécier
la respiration.





CONDUITE À TENIR

En l'absence
de respiration ou si la
respiration est anormale :
débuter une RCP.



CONDUITE À TENIR

En l'absence
de respiration ou si la
respiration est anormale :
débuter une RCP.

Une **respiration
anormale** (agonique) doit
être considérée comme
un arrêt cardiaque.



CONDUITE À TENIR

Un **tiers** est présent





CONDUITE À TENIR

Un **tiers** est présent



Faire alerter les secours et
réclamer un **défibrillateur**





CONDUITE À TENIR

Un **tiers** est présent



Aucun tiers n'est présent

Faire alerter les secours et
réclamer un **défibrillateur**





CONDUITE À TENIR

Un **tiers** est présent



Faire alerter les secours et réclamer un **défibrillateur**



Aucun tiers n'est présent

Alerter les secours en mettant le téléphone sur le mode haut-parleur et débuter la réanimation





CONDUITE À TENIR



Un **tiers** est présent

Faire alerter les secours et réclamer un **défibrillateur**

Aucun tiers n'est présent

Alerter les secours en mettant le téléphone sur le mode haut-parleur et débuter la réanimation

Le service de secours pourra aider le sauveteur en donnant des **instructions** téléphoniques.





CONDUITE À TENIR

En attendant que les services de secours répondent :

CONDUITE À TENIR

En attendant que les services de secours répondent :

Faire mettre
en œuvre ou
mettre en œuvre
le **défibrillateur**
le plus tôt possible
et **suivre ses**
indications.

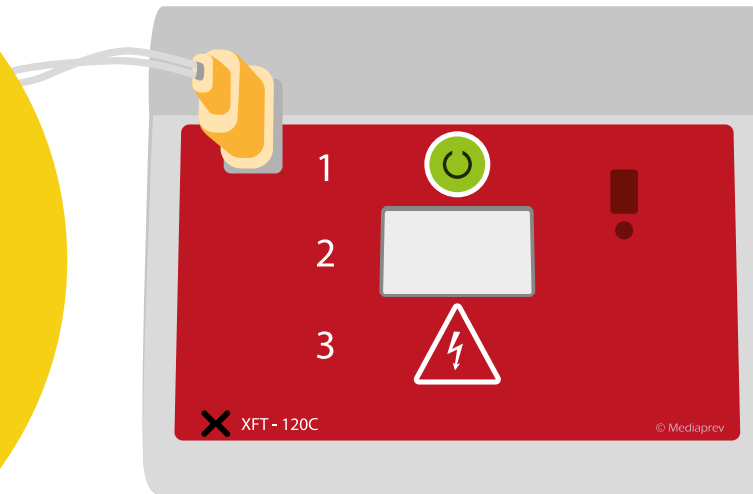



CONDUITE À TENIR

En l'absence de défibrillateur visible
(sans quitter la victime plus de 10 secondes)



CONDUITE À TENIR

En l'absence de défibrillateur visible
(sans quitter la victime plus de 10 secondes)

Pratiquer une **RCP**.





CONDUITE À TENIR

En l'absence de défibrillateur visible
(sans quitter la victime plus de 10 secondes)

Pratiquer une **RCP**.

Poursuivre la réanimation jusqu'au
relais par les **services de secours**.





CONDUITE À TENIR

En l'absence de défibrillateur visible
(sans quitter la victime plus de 10 secondes)

Pratiquer une **RCP**.

Poursuivre la réanimation jusqu'au
relais par les **services de secours**.

En présence de **plusieurs sauveteurs**, se relayer toutes
les 2 minutes sans interrompre les compressions thoraciques
en se remplaçant lors de l'analyse du défibrillateur.





CONDUITE À TENIR

Dans certains cas,
la victime peut présenter
une **respiration anormale**
avec des mouvements
respiratoires lents, bruyants,
difficiles et inefficaces
(respiration agonique).



CONDUITE À TENIR

Dans certains cas, la victime peut présenter une **respiration anormale** avec des mouvements respiratoires lents, bruyants, difficiles et inefficaces (respiration agonique).

Si la victime ne respire pas ou inefficacement ou bien en cas de doute, **faire alerter** ou alerter (en l'absence de témoin) **et mettre en œuvre** les techniques de réanimation.



Chez ***l'adulte***



Chez l'adulte

1



Réaliser **30 compressions**
au milieu du
sternum



Chez l'adulte

1



Réaliser **30 compressions**
au milieu du
sternum

Après les 30 compressions

2



Réaliser
2 insufflations
par la bouche



Chez l'adulte

1



Réaliser **30 compressions**
au milieu du
sternum

2



Réaliser
2 insufflations
par la bouche

Après les 2 insufflations



Chez l'adulte

1



Réaliser **30 compressions**
au milieu du
sternum

Après les 30 compressions

2



Réaliser
2 insufflations
par la bouche

Après les 2 insufflations



LA TECHNIQUE DU MASSAGE CARDIAQUE

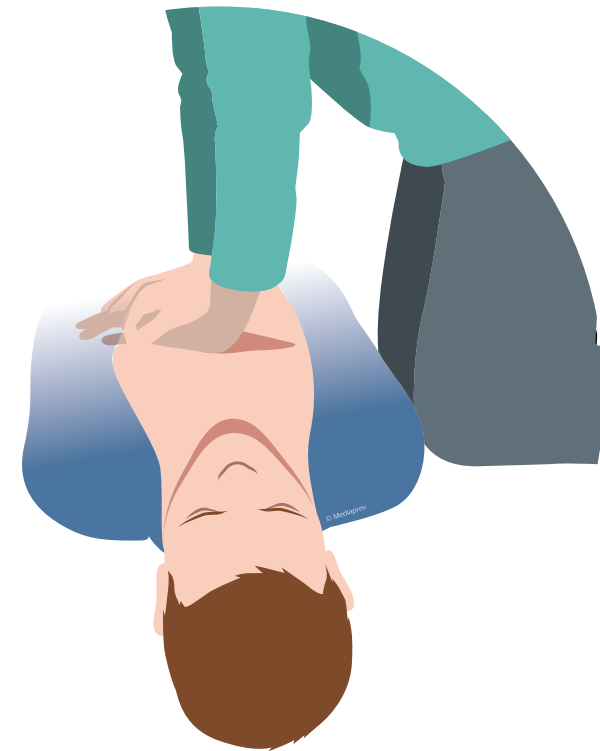



LA TECHNIQUE DU MASSAGE CARDIAQUE

Les compressions sont réalisées, bras tendus et coudes verrouillés, au **centre du thorax**, sur la ligne médiane, sur la moitié inférieure du sternum.



LA TECHNIQUE DU MASSAGE CARDIAQUE

Les compressions sont réalisées, bras tendus et coudes verrouillés, au **centre du thorax**, sur la ligne médiane, sur la moitié inférieure du sternum.

Placer l'autre main au-dessus de la première en **entrecroisant les doigts** des deux mains pour éviter d'appuyer sur les côtes.





LA TECHNIQUE DU MASSAGE CARDIAQUE

L'appui doit être suffisant afin d'obtenir un **enfouissement du sternum** de 5 à 6 cm.

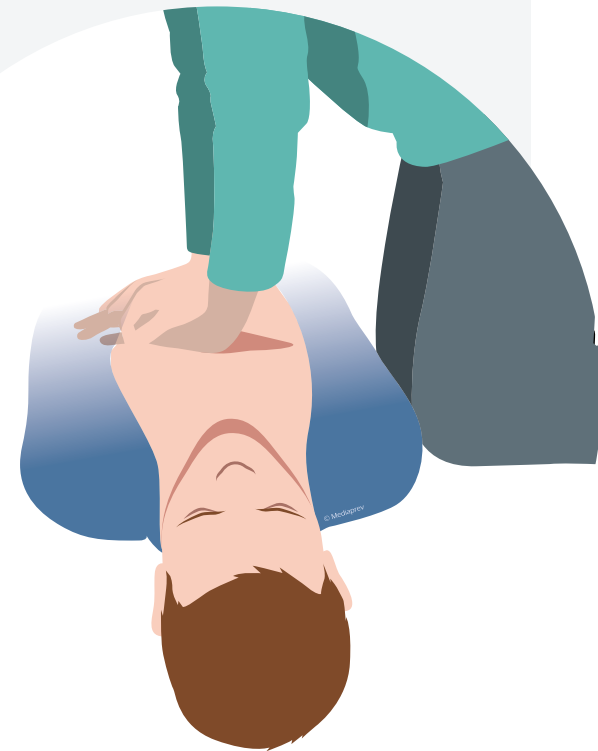

LA TECHNIQUE DU MASSAGE CARDIAQUE

L'appui doit être suffisant afin d'obtenir un **enfouissement du sternum** de 5 à 6 cm.

Réaliser ces compressions à une vitesse de **100 à 120/minute** de préférence sur un plan dur.





LA TECHNIQUE DES INSUFFLATIONS



LA TECHNIQUE DES INSUFFLATIONS



Libérer les voies aériennes.





LA TECHNIQUE DES INSUFFLATIONS



Libérer les voies aériennes.

Maintenir la tête en arrière avec la paume de la main sur le front.





LA TECHNIQUE DES INSUFFLATIONS



Libérer les voies aériennes.

Maintenir la tête en arrière avec la paume de la main sur le front.

Pincer le nez de la victime entre le pouce et l'index avec cette même main.





LA TECHNIQUE DES INSUFFLATIONS



Libérer les voies aériennes.

Maintenir la tête en arrière avec la paume de la main sur le front.

Pincer le nez de la victime entre le pouce et l'index avec cette même main.

Avec l'autre main, **ouvrir la bouche** de la victime et maintenir le menton élevé.





LA TECHNIQUE DES INSUFFLATIONS

Après avoir inspiré sans excès, mettre sa bouche autour de celle de la victime, de façon **étanche**.





LA TECHNIQUE DES INSUFFLATIONS

Après avoir inspiré sans excès, mettre sa bouche autour de celle de la victime, de façon **étanche**.

Souffler progressivement (une seconde environ) jusqu'au soulèvement de la cage thoracique.



LA TECHNIQUE DES INSUFFLATIONS



Après avoir inspiré sans excès, mettre sa bouche autour de celle de la victime, de façon **étanche**.

Souffler progressivement (une seconde environ) jusqu'au soulèvement de la cage thoracique.

Pendant que la poitrine de la victime s'affaisse, reprendre son souffle avant de réaliser la **deuxième insufflation** tout en maintenant la bascule de la tête de la victime en arrière.





Chez **l'enfant et le nourrisson**, la conduite à tenir est la même que chez l'adulte, mais il convient de suivre les **recommandations** suivantes :



Chez **l'enfant**



Chez **l'enfant**

Débuter
la RCP par
**5 insufflations
initiales.**



Chez l'enfant





Chez l'enfant

1



Réaliser **15 compressions**
au milieu du
sternum

Après les 15 compressions

2



Réaliser
2 insufflations
par la bouche



Chez l'enfant

1



Réaliser **15 compressions**
au milieu du
sternum

2



Réaliser
2 insufflations
par la bouche

Après les 2 insufflations



Chez l'enfant

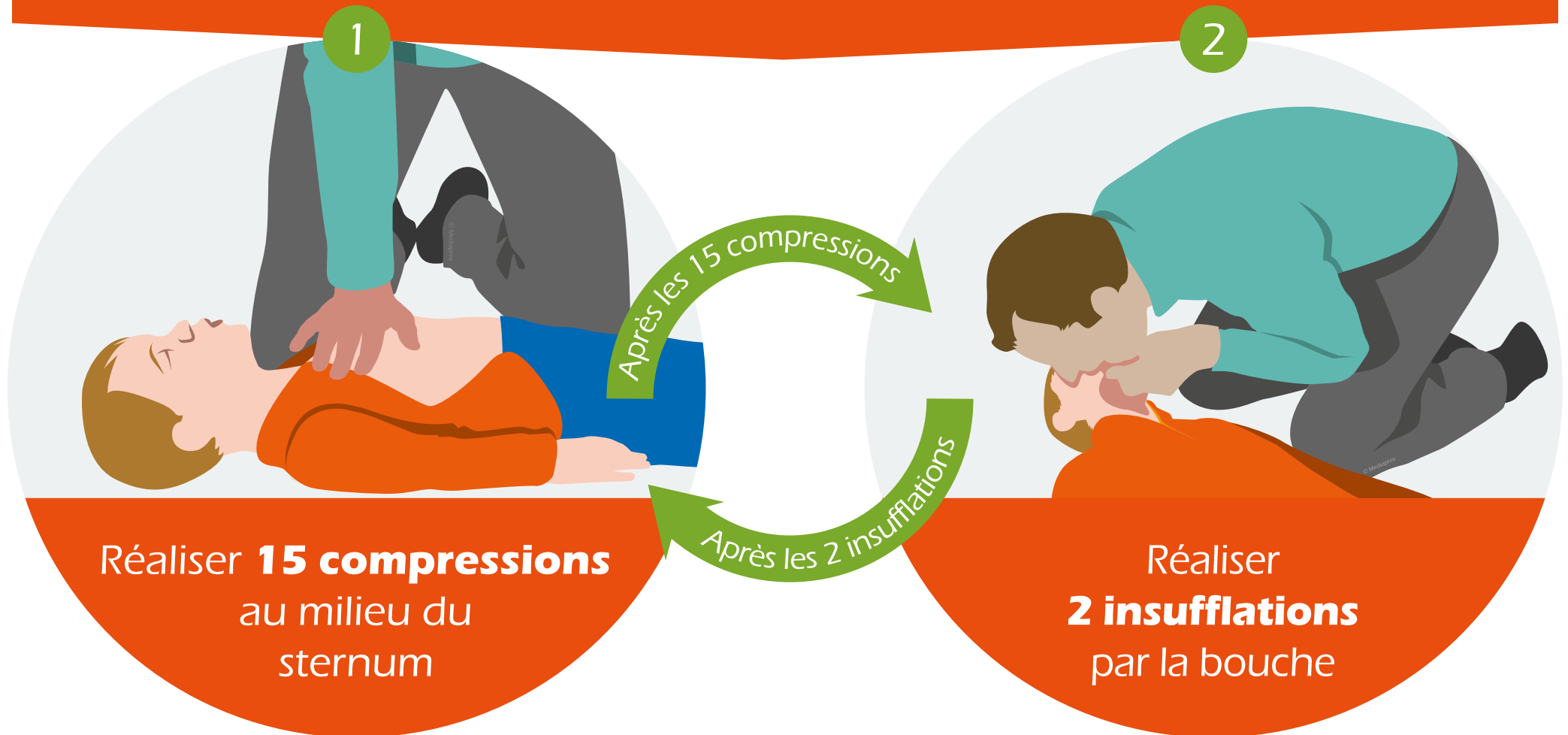



LA TECHNIQUE DU MASSAGE CARDIAQUE CHEZ L'ENFANT

LA TECHNIQUE DU MASSAGE CARDIAQUE CHEZ L'ENFANT

Appuyer au centre du thorax, sur la ligne médiane, en plaçant le talon d'une main une largeur de doigt au-dessus de la ligne du bas du sternum, à la jonction des dernières côtes : l'enfoncement doit être d'un tiers d'épaisseur du thorax (environ 5cm).

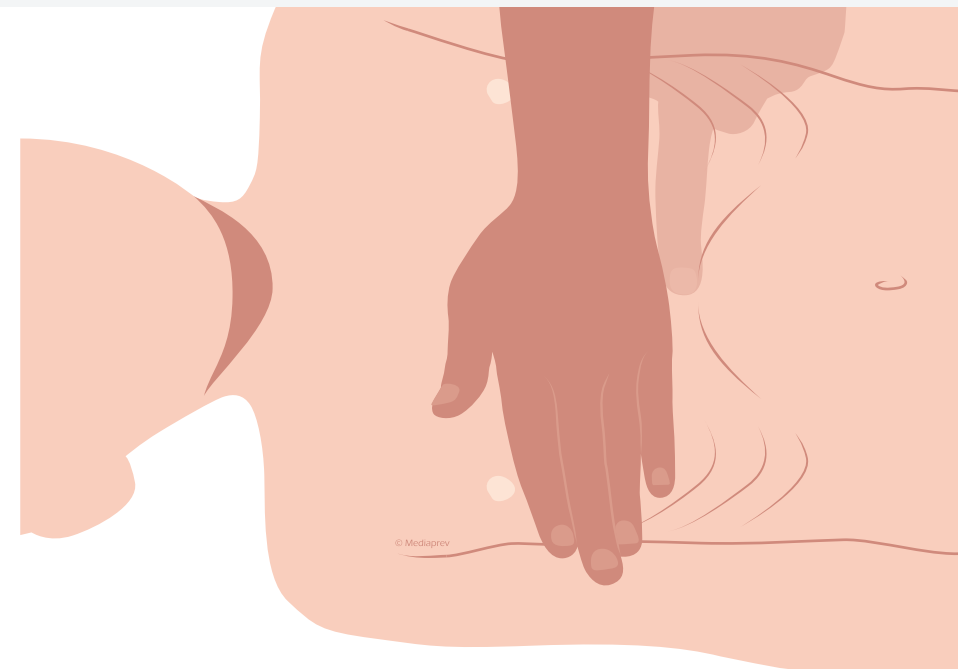
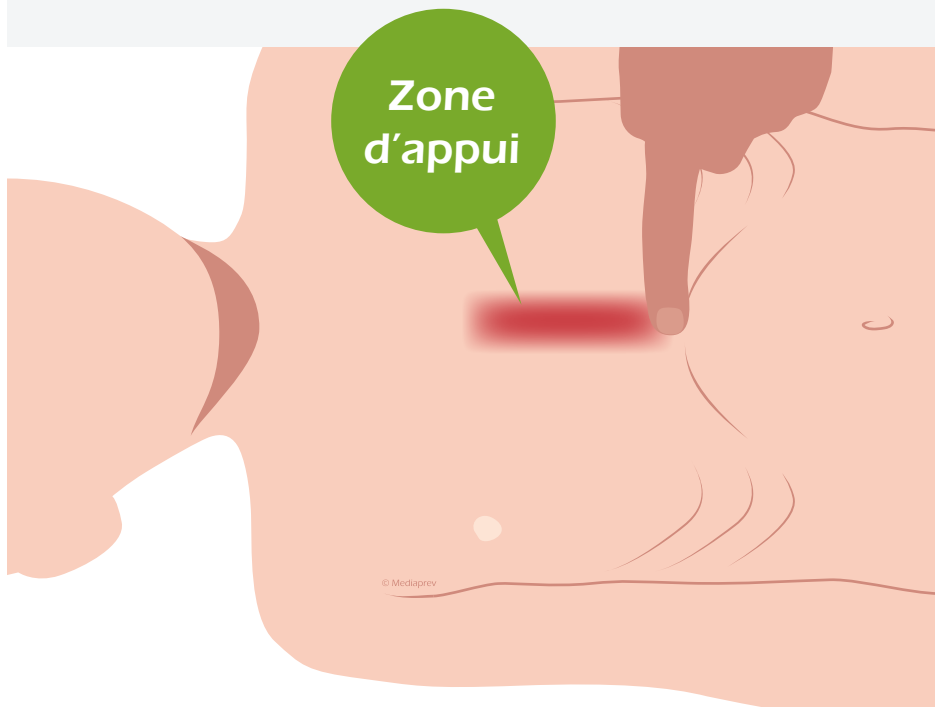



LA TECHNIQUE DU MASSAGE CARDIAQUE CHEZ L'ENFANT

Réaliser ces compressions à une vitesse de **100 à 120/minute** sur un plan dur, si possible.



LA TECHNIQUE DU MASSAGE CARDIAQUE CHEZ L'ENFANT

Réaliser ces compressions à une vitesse de **100 à 120/minute** sur un plan dur, si possible.

La compression ne nécessite **qu'une seule main**.





LA TECHNIQUE DU MASSAGE CARDIAQUE CHEZ L'ENFANT

Si la victime (enfant)
est grande ou si le
sauveteur est petit et n'a
pas suffisamment de force,
il peut être utile d'utiliser
**la même technique
que chez l'adulte.**



Dans tous les cas,
il est possible de **changer
la personne ou la main**
(enfant) qui effectue les
compressions **toutes les 2
minutes** environ, voire plus
fréquemment, si le sauveteur
perçoit des signes de fatigue
et si un autre sauveteur
peut prendre le relais.



LA TECHNIQUE DES INSUFFLATIONS CHEZ L'ENFANT



LA TECHNIQUE DES INSUFFLATIONS CHEZ L'ENFANT

Pratiquer
2 insufflations en
respectant les mêmes
techniques que l'adulte
(en insufflant moins d'air).





Chez le **nourrisson**

(la conduite à tenir reste identique à celle de l'enfant.)



Chez le **nourrisson**

(la conduite à tenir reste identique à celle de l'enfant.)

De par sa
morphologie, les **gestes**
à réaliser face à un
nourrisson en arrêt
cardio-respiratoire sont
différents.



Chez le **nourrisson**

(la conduite à tenir reste identique à celle de l'enfant.)

Débuter
la RCP par
**5 insufflations
initiales.**



Chez le **nourrisson**

(la conduite à tenir reste identique à celle de l'enfant.)

1



Réaliser **15 compressions**
au milieu du
sternum



Chez le **nourrisson**

(la conduite à tenir reste identique à celle de l'enfant.)

1



Réaliser **15 compressions**
au milieu du
sternum

Après les 15 compressions

2



Réaliser **2 insufflations**
par la bouche
et le nez



Chez le **nourrisson**

(la conduite à tenir reste identique à celle de l'enfant.)

1



Réaliser **15 compressions**
au milieu du
sternum

2



Réaliser **2 insufflations**
par la bouche
et le nez

Après les 2 insufflations



Chez le **nourrisson**

(la conduite à tenir reste identique à celle de l'enfant.)

1



Réaliser **15 compressions**
au milieu du
sternum

Après les 15 compressions

2



Réaliser **2 insufflations**
par la bouche
et le nez

Après les 2 insufflations



LA TECHNIQUE DU MASSAGE CARDIAQUE CHEZ LE NOURRISSON

LA TECHNIQUE DU MASSAGE CARDIAQUE CHEZ LE NOURRISSON

Les compressions sont réalisées avec la **pulpe de deux doigts**, une largeur de doigt au-dessus du repère constitué par le bas du sternum sur la jonction des dernières côtes.

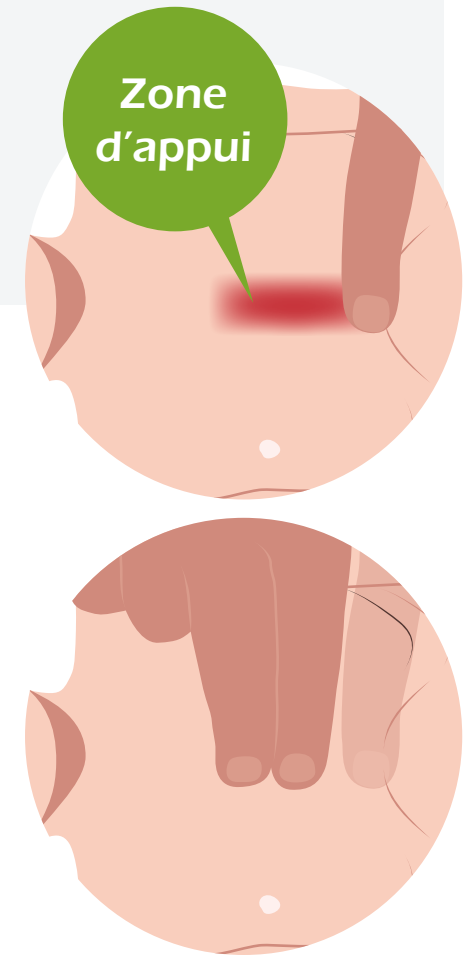

LA TECHNIQUE DU MASSAGE CARDIAQUE CHEZ LE NOURRISSON

Les compressions sont réalisées avec la **pulpe de deux doigts**, une largeur de doigt au-dessus du repère constitué par le bas du sternum sur la jonction des dernières côtes.

L'appui doit être suffisant afin d'obtenir un enfoncement du sternum équivalent à un **tiers d'épaisseur du thorax** (environ 4 cm).

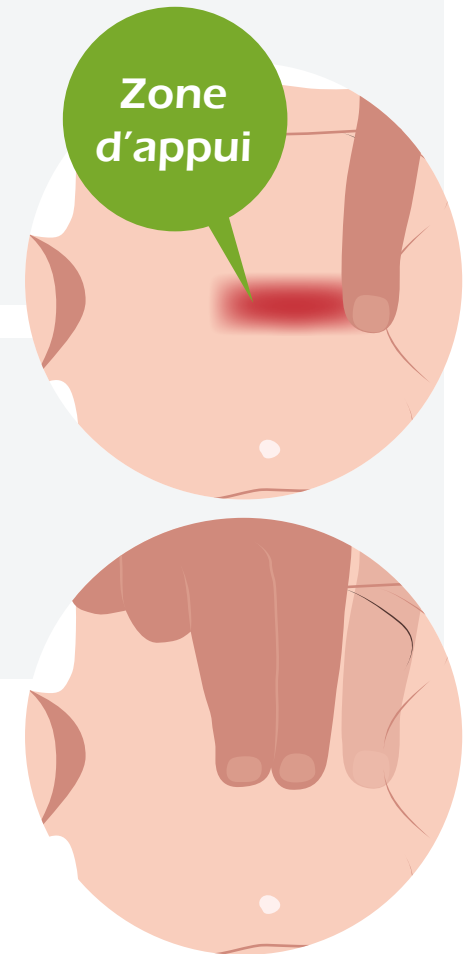

LA TECHNIQUE DU MASSAGE CARDIAQUE CHEZ LE NOURRISSON

Les compressions sont réalisées avec la **pulpe de deux doigts**, une largeur de doigt au-dessus du repère constitué par le bas du sternum sur la jonction des dernières côtes.

L'appui doit être suffisant afin d'obtenir un enfoncement du sternum équivalent à un **tiers d'épaisseur du thorax** (environ 4 cm).

Réaliser ces compressions à une vitesse de **100 à 120/minute** et de préférence sur un plan dur.

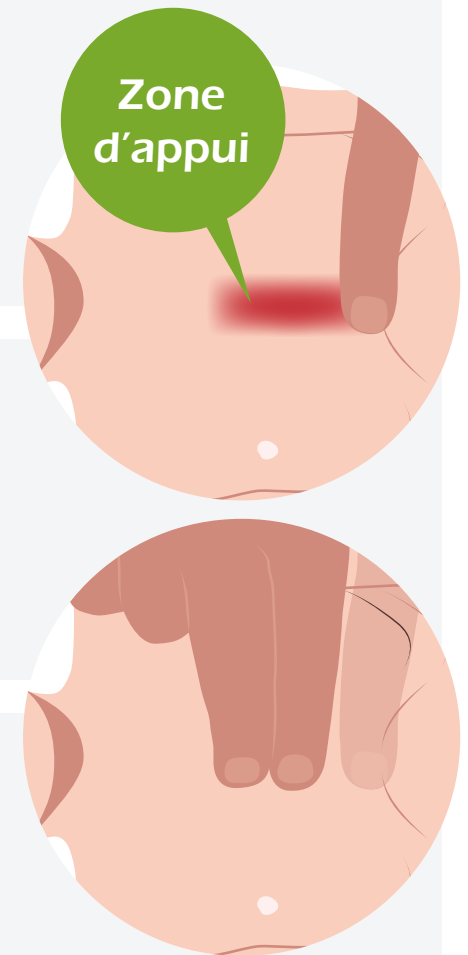



LA TECHNIQUE DES INSUFFLATIONS CHEZ LE NOURRISSON



LA TECHNIQUE DES INSUFFLATIONS CHEZ LE NOURRISSON

Libérer les voies aériennes en plaçant et en maintenant la tête du nourrisson en **position neutre**.





LA TECHNIQUE DES INSUFFLATIONS CHEZ LE NOURRISSON

Libérer les voies aériennes en plaçant et en maintenant la tête du nourrisson en **position neutre**.

Pratiquer les **2 insufflations** en englobant la bouche et le nez du nourrisson.



LA TECHNIQUE DES INSUFFLATIONS CHEZ LE NOURRISSON

Libérer les voies aériennes en plaçant et en maintenant la tête du nourrisson en **position neutre**.

Pratiquer les **2 insufflations** en englobant la bouche et le nez du nourrisson.

Insuffler **progressivement** jusqu'à ce que la poitrine du nourrisson commence à se soulever (durant environ 1 seconde).





LA TECHNIQUE DES INSUFFLATIONS CHEZ L'ADULTE, L'ENFANT ET LE NOURRISSON





LA TECHNIQUE DES INSUFFLATIONS CHEZ L'ADULTE, L'ENFANT ET LE NOURRISSON



Faire des
insufflations
**lentes et
progressives.**



LA TECHNIQUE DES INSUFFLATIONS CHEZ L'ADULTE, L'ENFANT ET LE NOURRISSON



Faire des
insufflations
**lentes et
progressives.**

Stopper dès
le soulèvement
de la poitrine.



LA TECHNIQUE DES INSUFFLATIONS CHEZ L'ADULTE, L'ENFANT ET LE NOURRISSON



Faire des
insufflations
**lentes et
progressives.**

Stopper dès
le soulèvement
de la poitrine.

Réaliser les
2 insufflations
**en moins de
5 secondes.**



CAS PARTICULIERS



CAS PARTICULIERS

Le ventre et la poitrine
de la victime ne se
soulèvent pas lors
des insufflations :



CAS PARTICULIERS

Le ventre et la poitrine
de la victime ne se
soulèvent pas lors
des insufflations :

Vérifier que la libération des voies
aériennes est correctement effectuée.

CAS PARTICULIERS

Le ventre et la poitrine
de la victime ne se
soulèvent pas lors
des insufflations :

Vérifier que la libération des voies
aériennes est correctement effectuée.

Vérifier que les insufflations sont
parfaitement étanches, sans fuite d'air.

CAS PARTICULIERS

Le ventre et la poitrine
de la victime ne se
soulèvent pas lors
des insufflations :

Vérifier que la libération des voies
aériennes est correctement effectuée.

Vérifier que les insufflations sont
parfaitement étanches, sans fuite d'air.

Vérifier qu'aucun corps étranger ne
gêne ou le retirer avec les doigts.



CAS PARTICULIERS

Si les insufflations **ne peuvent pas être effectuées**



CAS PARTICULIERS

Si les insufflations **ne peuvent pas être effectuées**

Vomissement



CAS PARTICULIERS

Si les insufflations **ne peuvent pas être effectuées**

Vomissement

Répulsion



CAS PARTICULIERS

Si les insufflations **ne peuvent pas être effectuées**

Vomissement

Répulsion

Covid-19



CAS PARTICULIERS

Si les insufflations **ne peuvent pas être effectuées**

Vomissement

Répulsion

Covid-19

Traumatisme
facial...



CAS PARTICULIERS

Si les insufflations **ne peuvent pas être effectuées**

Vomissement

Répulsion

Covid-19

Traumatisme
facial...

Le sauveteur continue les **compressions thoraciques seules.**

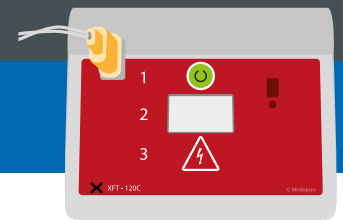

LE DÉFIBRILLATEUR

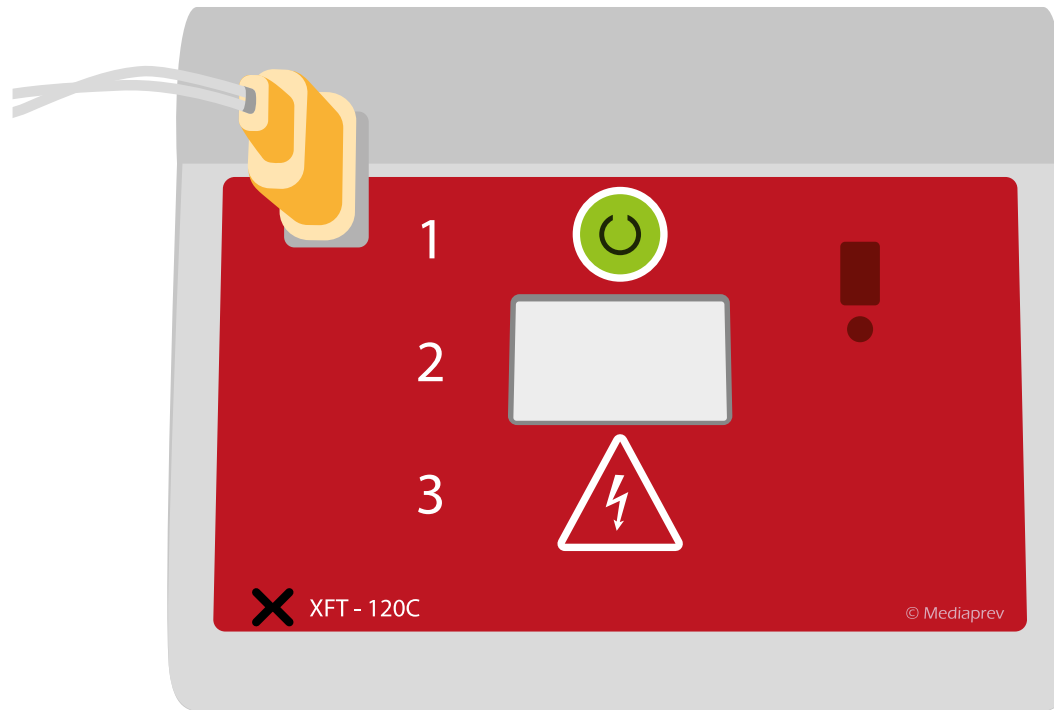



LE DÉFIBRILLATEUR



Le défibrillateur est un appareil capable **d'analyser l'activité électrique du cœur** et de détecter une éventuelle anomalie.



LE DÉFIBRILLATEUR



Le défibrillateur est un appareil capable **d'analyser l'activité électrique du cœur** et de détecter une éventuelle anomalie.



Celui-ci proposera (ou délivrera) alors un **choc électrique** afin de restaurer une activité cardiaque efficace.



LE DÉFIBRILLATEUR



Le défibrillateur est un appareil capable **d'analyser l'activité électrique du cœur** et de détecter une éventuelle anomalie.



Celui-ci proposera (ou délivrera) alors un **choc électrique** afin de restaurer une activité cardiaque efficace.



Cet appareil est d'une importance capitale lors de **l'arrêt cardiaque**.

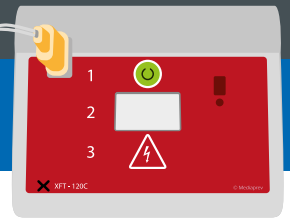

LE DÉFIBRILLATEUR



Le défibrillateur est un appareil capable **d'analyser l'activité électrique du cœur** et de détecter une éventuelle anomalie.



Celui-ci proposera (ou délivrera) alors un **choc électrique** afin de restaurer une activité cardiaque efficace.



Cet appareil est d'une importance capitale lors de **l'arrêt cardiaque**.



Cependant, il ne se substitue pas aux techniques de **réanimation cardio-pulmonaire**.



LE DÉFIBRILLATEUR

DAE Défibrillateur automatique externe



LE DÉFIBRILLATEUR

DAE Défibrillateur automatique externe

DEA

Défibrillateur
entièrement
automatique



LE DÉFIBRILLATEUR

DAE Défibrillateur automatique externe

DEA

Défibrillateur
entièrement
automatique

DSA

Défibrillateur
semi automatique



COMPOSITION D'UN « KIT DÉFIBRILLATEUR »



COMPOSITION D'UN « KIT DÉFIBRILLATEUR »

**Paire
d'électrodes**
autocollantes
prégélifiées à
usage unique





COMPOSITION D'UN « KIT DÉFIBRILLATEUR »

**Paire
d'électrodes**
autocollantes
prégélifiées à
usage unique



**Paire de
ciseaux**

(afin de dénuder
la poitrine de
la victime)





COMPOSITION D'UN « KIT DÉFIBRILLATEUR »

Paire d'électrodes autocollantes pré-gélifiées à usage unique



Paire de ciseaux
(afin de dénuder la poitrine de la victime)



Compressees
(afin de sécher la poitrine de la victime si besoin)





COMPOSITION D'UN « KIT DÉFIBRILLATEUR »

Paire d'électrodes autocollantes prégélifiées à usage unique

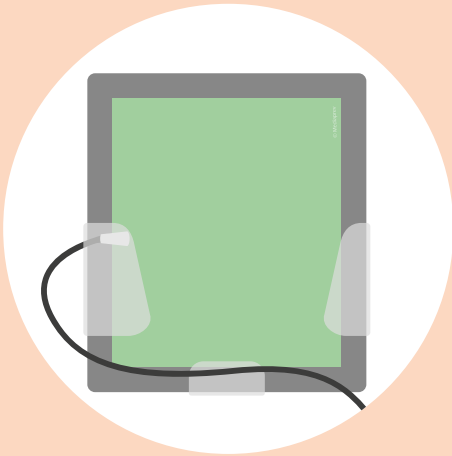

Paire de ciseaux
(afin de dénuder la poitrine de la victime)



Compressees
(afin de sécher la poitrine de la victime si besoin)



Rasoir jetable
(afin de raser les poils de la victime sur la zone de pose des électrodes)

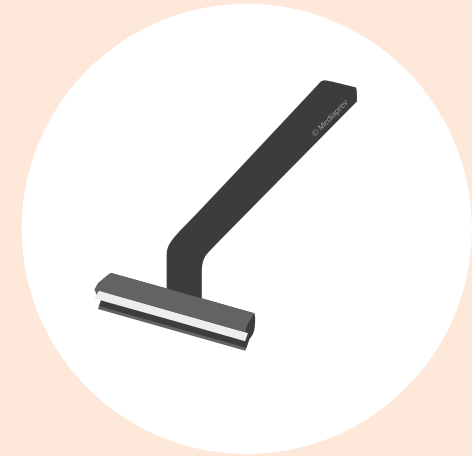

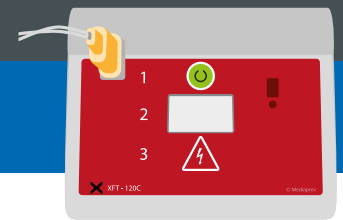

OÙ PEUT-ON TROUVER UN DÉFIBRILLATEUR ?



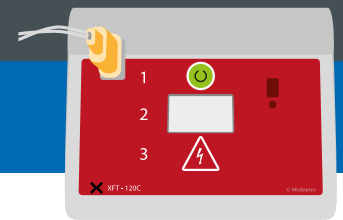

OÙ PEUT-ON TROUVER UN DÉFIBRILLATEUR ?



Halls d'aéroports et avions

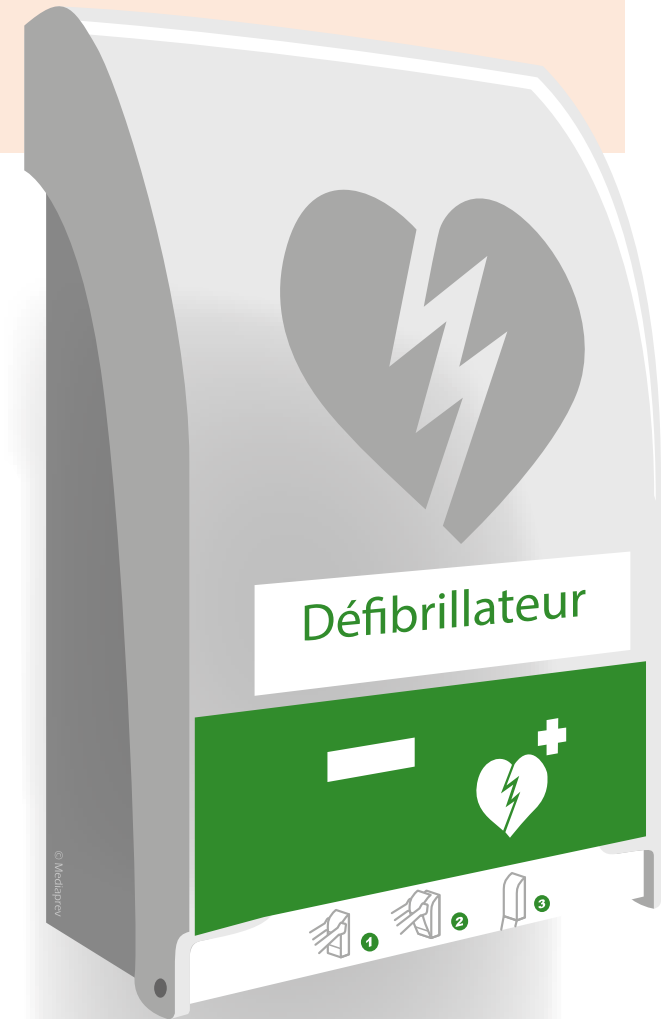

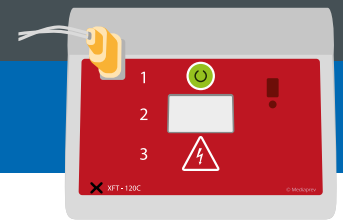

OÙ PEUT-ON TROUVER UN DÉFIBRILLATEUR ?



Halls d'aéroports et avions



Halls de gares et certains trains

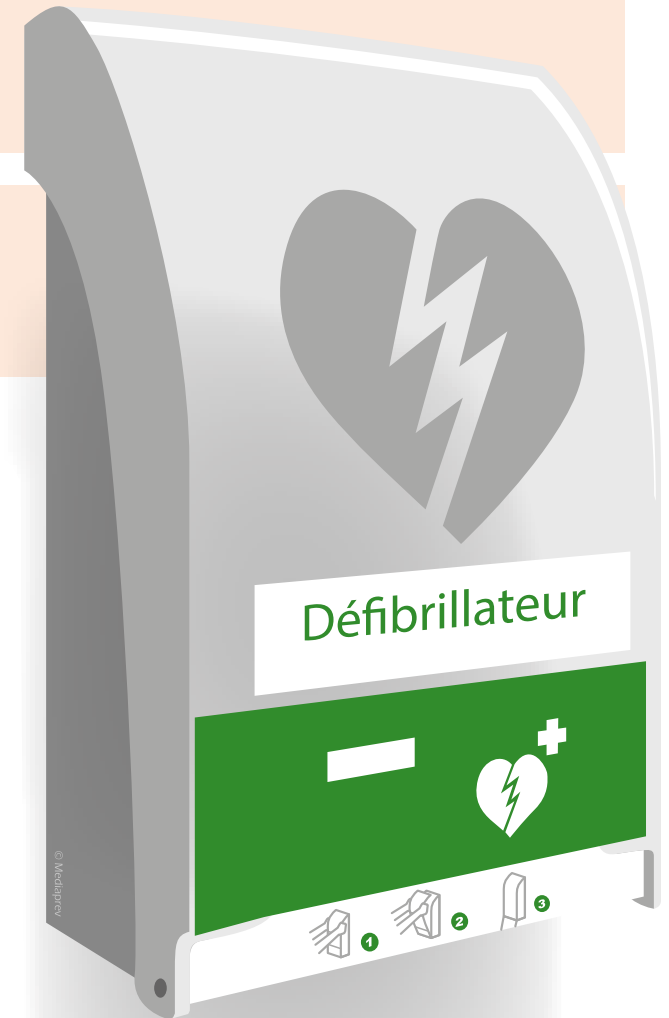

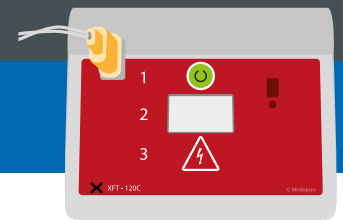

OÙ PEUT-ON TROUVER UN DÉFIBRILLATEUR ?



Halls d'aéroports et avions



Halls de gares et certains trains



Grands magasins, centres commerciaux

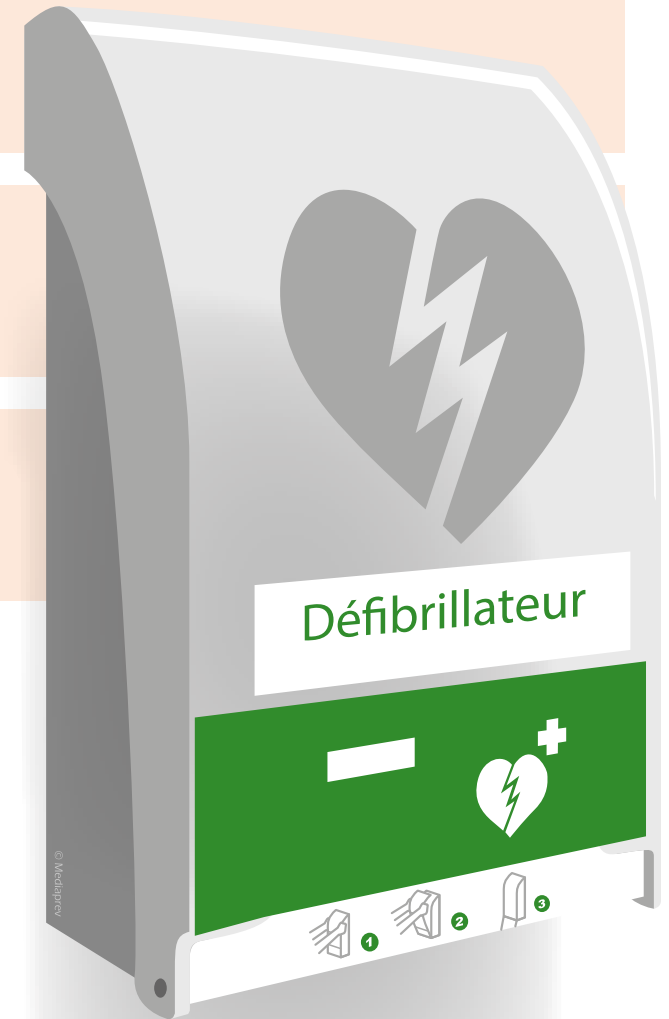



OÙ PEUT-ON TROUVER UN DÉFIBRILLATEUR ?



Halls d'aéroports et avions



Halls de gares et certains trains



Grands magasins, centres commerciaux



Lieux de travail

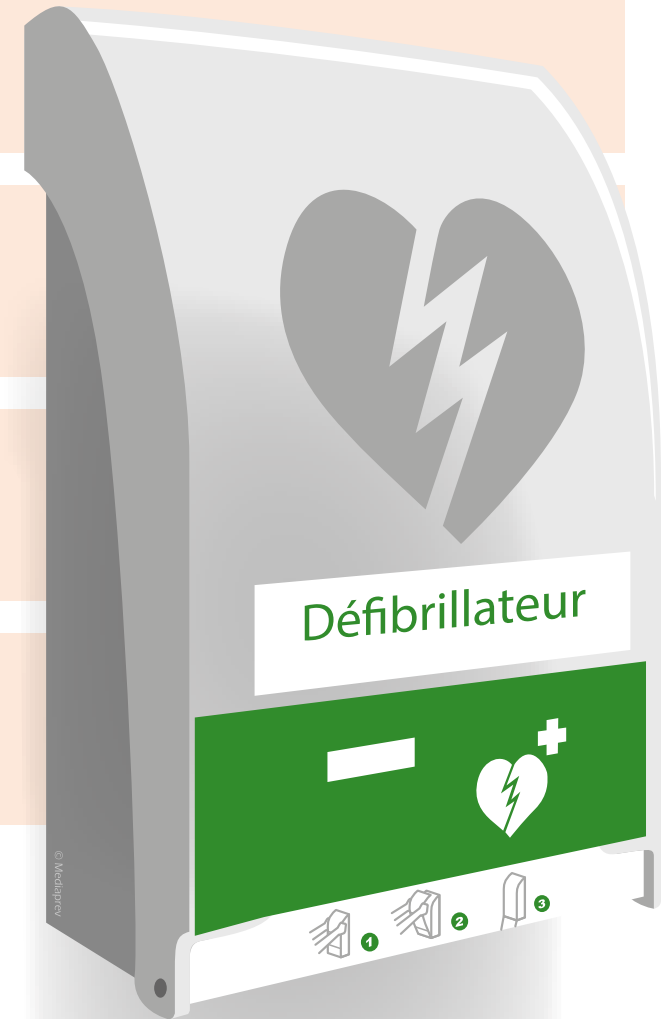



OÙ PEUT-ON TROUVER UN DÉFIBRILLATEUR ?



Halls d'aéroports et avions



Halls de gares et certains trains



Grands magasins, centres commerciaux



Lieux de travail



Établissements sportifs et salles polyvalentes

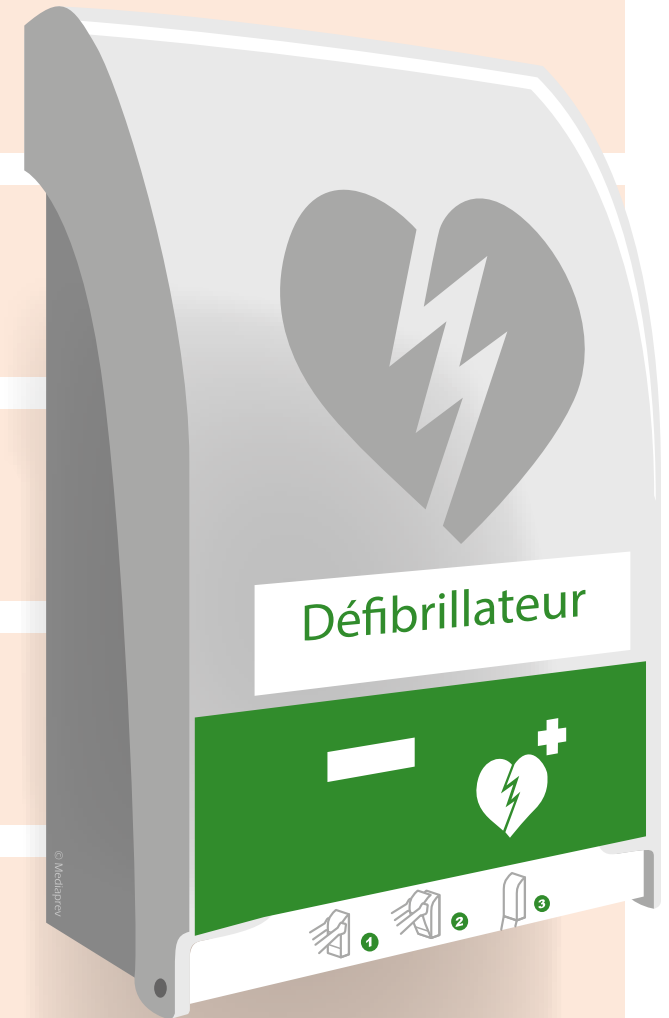



OÙ PEUT-ON TROUVER UN DÉFIBRILLATEUR ?

Des
applications
permettant de
localiser un
défibrillateur
existent.



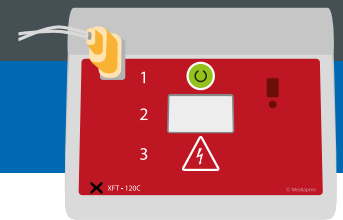

OÙ PEUT-ON TROUVER UN DÉFIBRILLATEUR ?

Des **applications** permettant de localiser un défibrillateur existent.

Il est conseillé d'avoir en permanence **accès sur son téléphone** à une de ces applications.





OÙ PEUT-ON TROUVER UN DÉFIBRILLATEUR ?

Ces appareils
sont généralement placés
dans des **armoires vitrées
murales** repérées par
une signalétique aisément
reconnaissable.





COMMENT L'INSTALLER ?





COMMENT L'INSTALLER ?

Dès réception du défibrillateur, le **mettre en marche**.





COMMENT L'INSTALLER ?

Dès réception du défibrillateur, le **mettre en marche**.

Suivre impérativement les **indications vocales ou visuelles**.

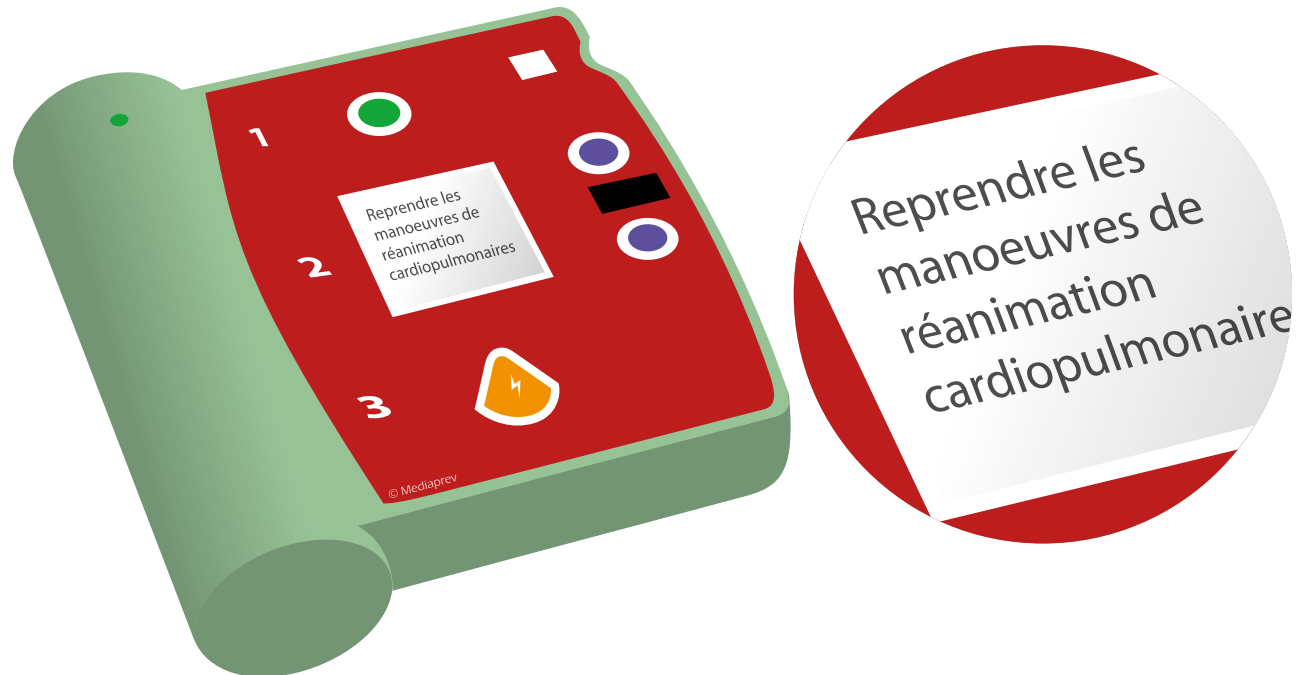



COMMENT L'INSTALLER ?

Enlever ou couper les vêtements recouvrant le torse de la victime.

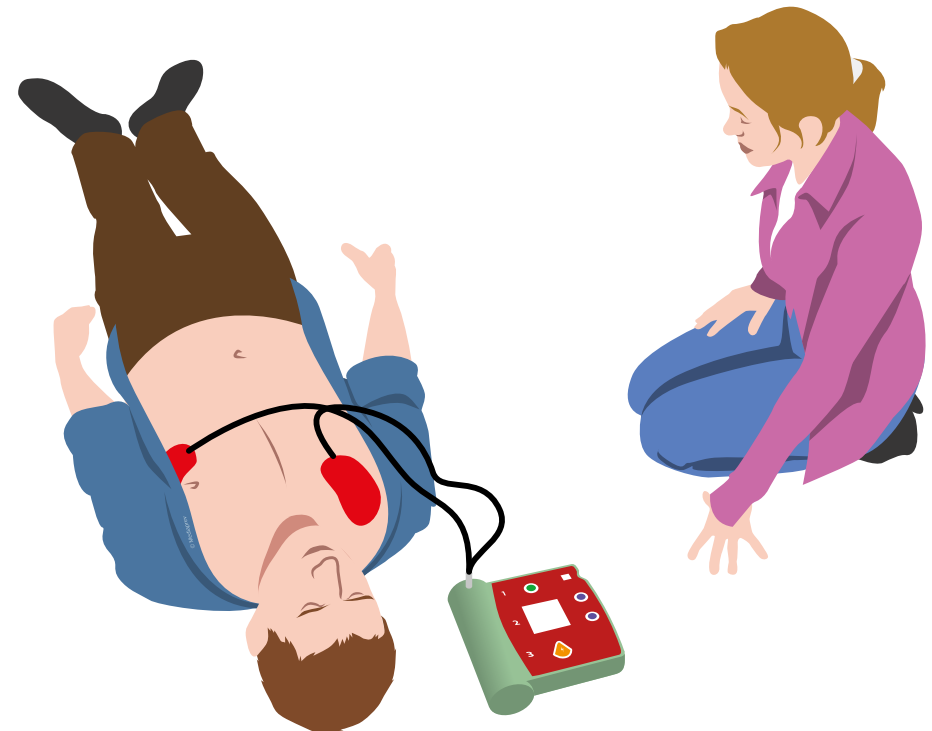



COMMENT L'INSTALLER ?

Enlever ou couper les vêtements recouvrant le torse de la victime.

Coller fermement les électrodes sur la poitrine nue de la victime en respectant les indications portées sur celles-ci (si nécessaire raser et/ou essuyer le torse de la victime).





COMMENT L'INSTALLER ?

Enlever ou couper les vêtements recouvrant le torse de la victime.

Coller fermement les électrodes sur la poitrine nue de la victime en respectant les indications portées sur celles-ci (si nécessaire raser et/ou essuyer le torse de la victime).

Les **connecter** au défibrillateur (si besoin).





COMMENT L'INSTALLER ?

Enlever ou couper les vêtements recouvrant le torse de la victime.

Coller fermement les électrodes sur la poitrine nue de la victime en respectant les indications portées sur celles-ci (si nécessaire raser et/ou essuyer le torse de la victime).

Les **connecter** au défibrillateur (si besoin).

Le défibrillateur lance alors l'analyse et demande de **ne pas toucher** la victime.

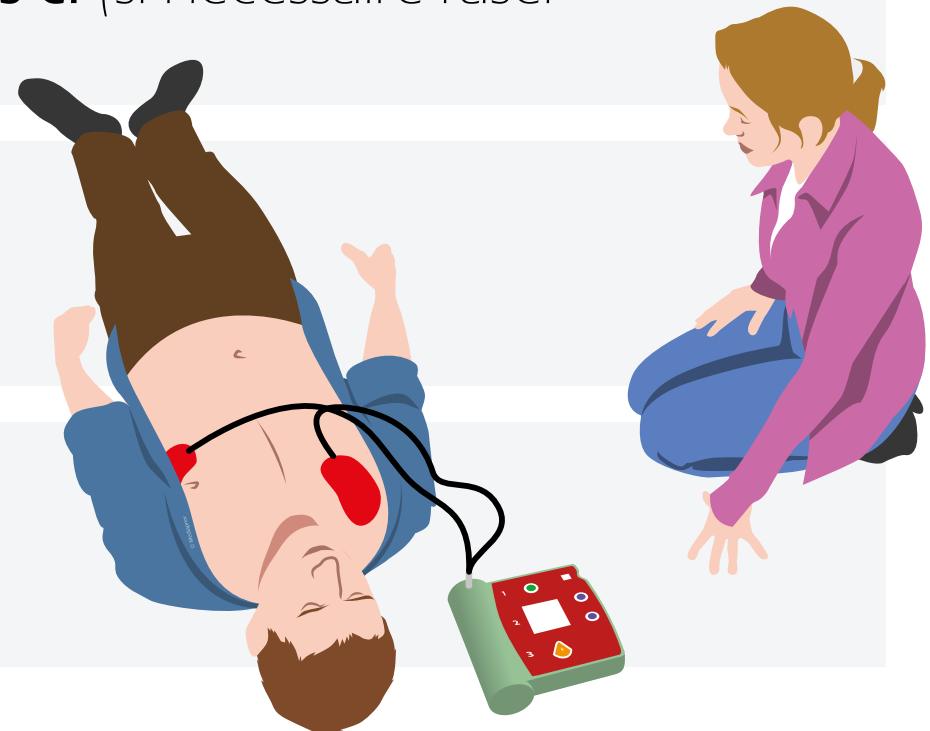



COMMENT L'INSTALLER ?

DEA

Suivre ses instructions et s'assurer que **personne ne touche la victime** à partir de l'analyse afin que le DEA puisse éventuellement effectuer le choc en toute sécurité pour les personnes situées autour de la victime.





COMMENT L'INSTALLER ?

DEA

Suivre ses instructions et s'assurer que **personne ne touche la victime** à partir de l'analyse afin que le DEA puisse éventuellement effectuer le choc en toute sécurité pour les personnes situées autour de la victime.

DSA

Suivre ses instructions et, si un choc est nécessaire, **appuyer sur le bouton** permettant la délivrance du choc lorsque le DSA le demande.



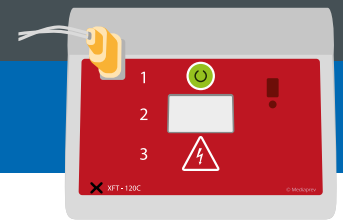

CAS PARTICULIERS



CAS PARTICULIERS

Si la victime présente un **stimulateur cardiaque** (cicatrice avec boîtier sous la peau) ou que la famille informe de cela

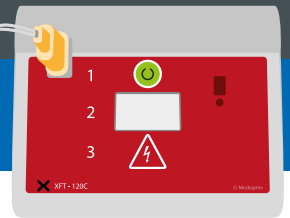

CAS PARTICULIERS

Si la victime présente un **stimulateur cardiaque** (cicatrice avec boîtier sous la peau) ou que la famille informe de cela

Coller l'électrode à **un travers de main** de l'appareil (environ 8 cm de la bosse perçue).

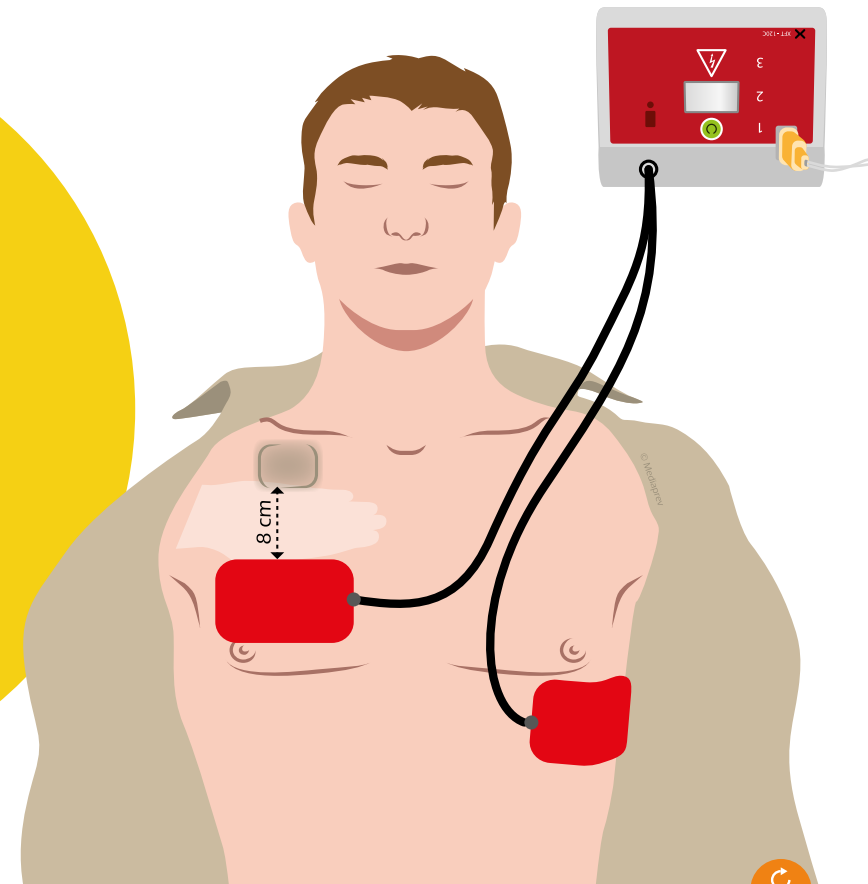



CAS PARTICULIERS

La victime présente un **timbre autocollant médicamenteux** sur la zone de pose des électrodes



CAS PARTICULIERS

La victime présente un **timbre autocollant médicamenteux** sur la zone de pose des électrodes

Le décoller
avant de poser
l'électrode.



CAS PARTICULIERS

Si la victime présente une **forte poitrine**



CAS PARTICULIERS

Si la victime présente une **forte poitrine**

Positionner
l'électrode gauche
latéralement **sous**
le sein gauche.



CAS PARTICULIERS

Si la victime présente une **forte poitrine**

Positionner
l'électrode gauche
latéralement **sous**
le sein gauche.

Éviter autant
que possible
de la poser
directement
sur le sein.



CAS PARTICULIERS

La victime est allongée sur un **sol mouillé** (ou son thorax est mouillé)



CAS PARTICULIERS

La victime est allongée sur un **sol mouillé** (ou son thorax est mouillé)

La mettre sur
une **surface sèche**
et sécher la victime.



CAS PARTICULIERS

La victime est allongée sur **une surface en métal**



CAS PARTICULIERS

La victime est allongée sur **une surface en métal**

La **déplacer**
ou mettre un tissu
sous la victime.



CAS PARTICULIERS

La victime **bouge**



CAS PARTICULIERS

La victime **bouge**

Vérifier que
**personne ne la
touche** et vérifier
sa respiration.

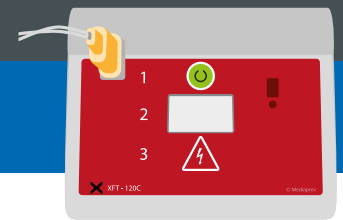

SI UN CHOC EST RECOMMANDÉ



SI UN CHOC EST RECOMMANDÉ

Le défibrillateur **annonce le choc** et demande de se tenir à distance.





SI UN CHOC EST RECOMMANDÉ

Le défibrillateur **annonce le choc** et demande de se tenir à distance.

S'assurer que personne ne touche la victime.





SI UN CHOC EST RECOMMANDÉ

Le défibrillateur **annonce le choc** et demande de se tenir à distance.

Laisser le défibrillateur délivrer le choc (DEA) ou appuyer sur le bouton « **choc** » clignotant quand l'appareil le demande (DSA).

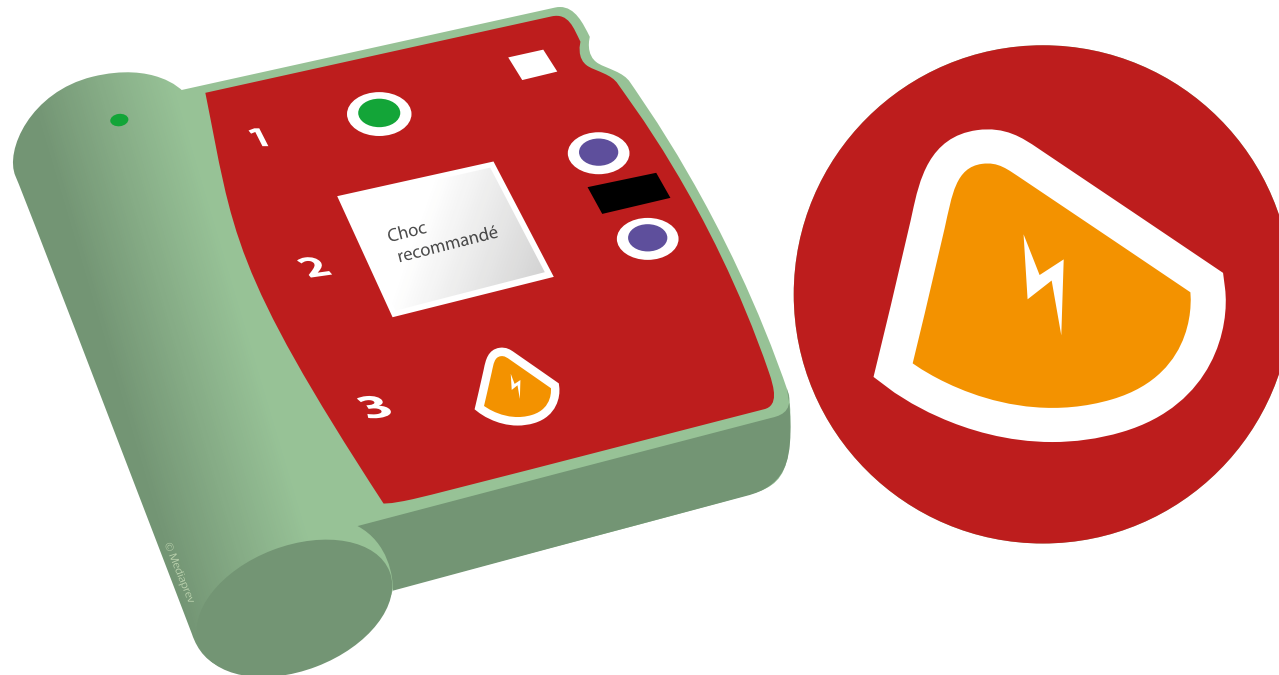



SI UN CHOC EST RECOMMANDÉ

Le défibrillateur délivre le **choc**.



SI UN CHOC EST RECOMMANDÉ

Le défibrillateur délivre le **choc**.

Débuter
ou reprendre
les manœuvres de
**réanimation cardio-
pulmonaire** jusqu'à la
prochaine analyse
(2 minutes) sans retirer
les électrodes.





SI UN CHOC N'EST PAS RECOMMANDÉ

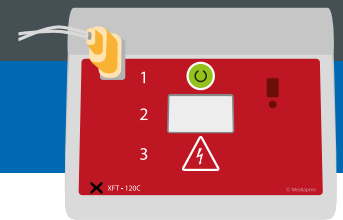

SI UN CHOC N'EST PAS RECOMMANDÉ

Le défibrillateur propose de réaliser les manœuvres de **RCP**.



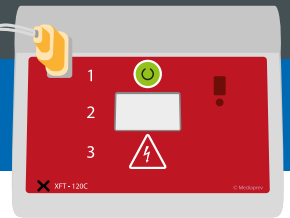

SI UN CHOC N'EST PAS RECOMMANDÉ

Le défibrillateur propose de réaliser les manœuvres de **RCP**.

Débuter
ou reprendre
les manœuvres de
**réanimation cardio-
pulmonaire** jusqu'à la
prochaine analyse
(2 minutes) sans retirer
les électrodes.





Le défibrillateur ne doit jamais être éteint et les électrodes ne doivent jamais être décollées jusqu'à l'arrivée des secours (même en cas d'amélioration de l'état de la victime).



7

L'ARRÊT CARDIAQUE



Respecter les
recommandations
sonores et éventuellement
visuelles de l'appareil.





POSE DU DÉFIBRILLATEUR SUR UN ENFANT OU UN NOURRISSON

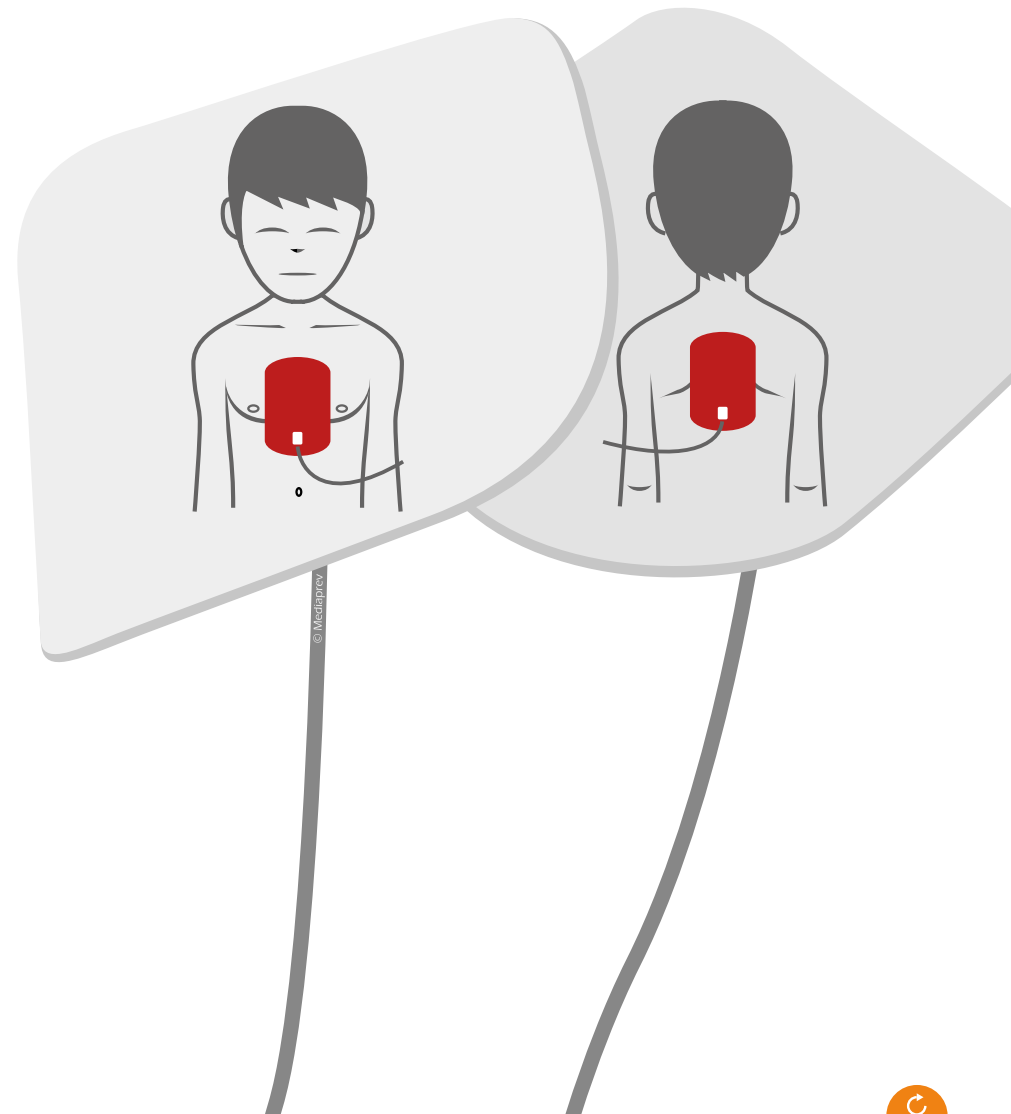

© Mediaprev

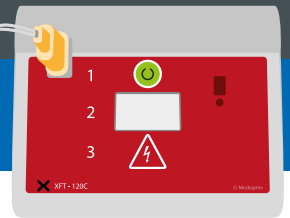

POSE DU DÉFIBRILLATEUR SUR UN ENFANT OU UN NOURRISSON

Le défibrillateur peut s'installer également sur un enfant ou un nourrisson avec des **appareils adaptés** (électrodes enfants, réducteur d'énergie...).

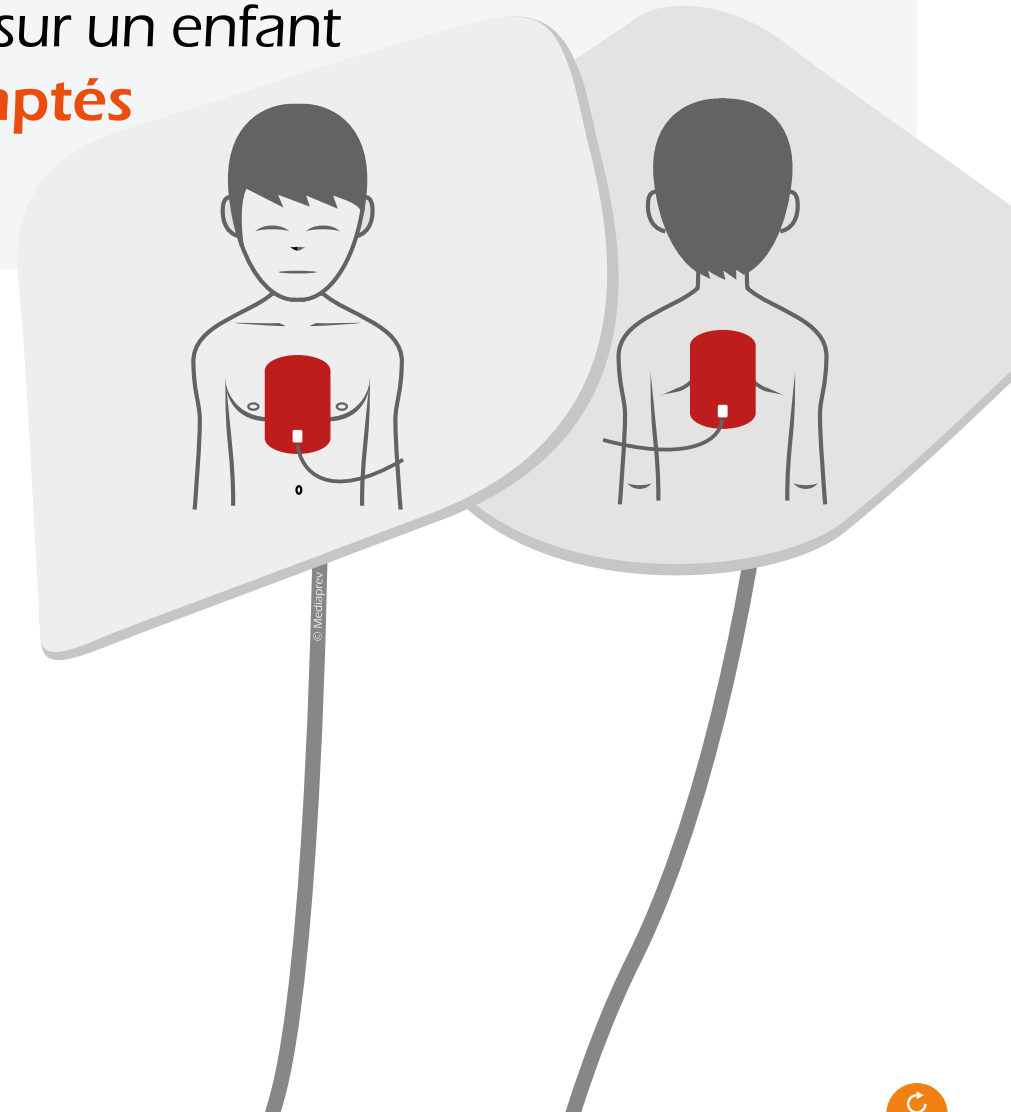

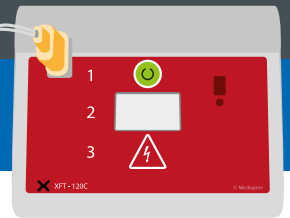

POSE DU DÉFIBRILLATEUR SUR UN ENFANT OU UN NOURRISSON

Le défibrillateur peut s'installer également sur un enfant ou un nourrisson avec des **appareils adaptés** (électrodes enfants, réducteur d'énergie...).

La position des électrodes doit être **conforme** aux schémas du fabricant.

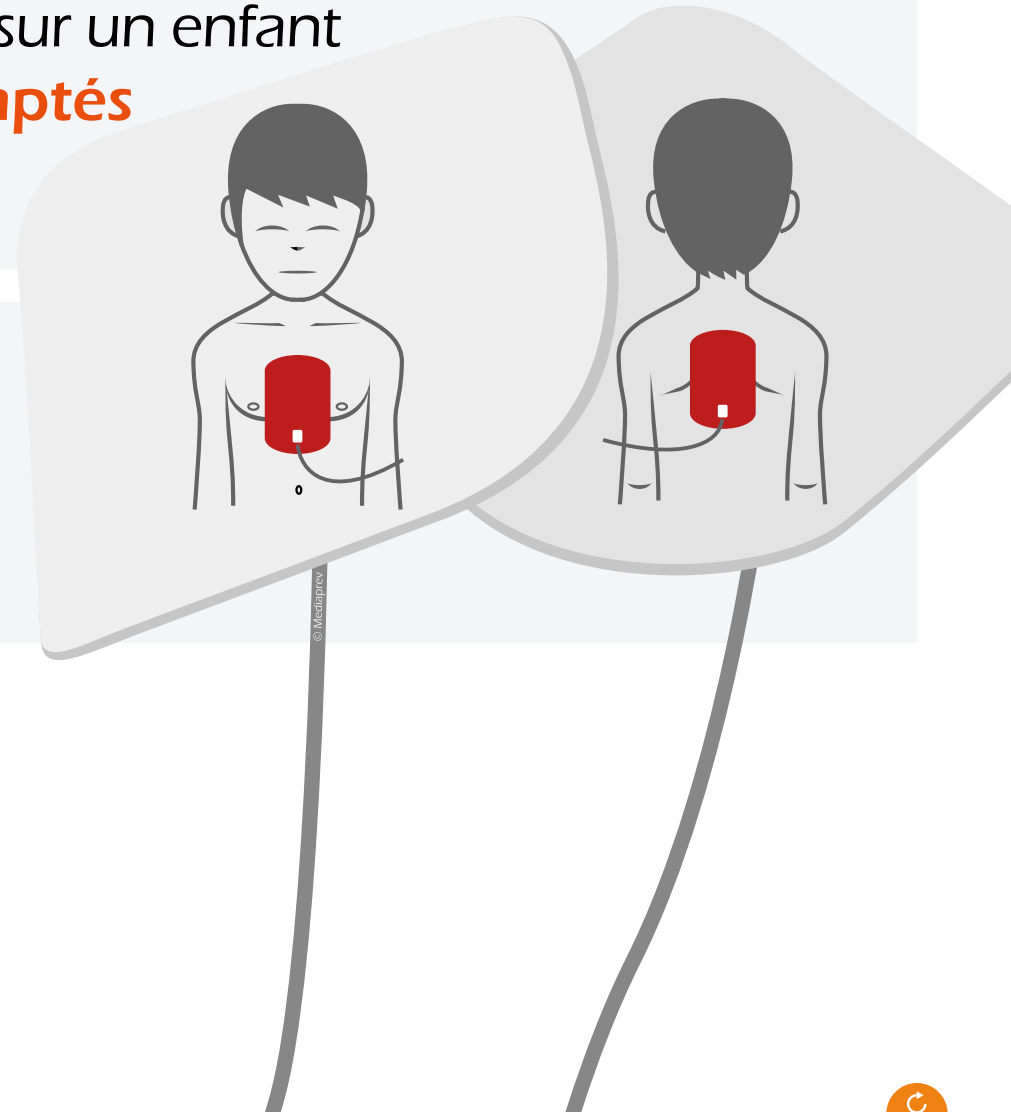

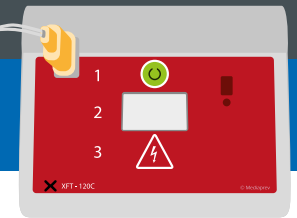

POSE DU DÉFIBRILLATEUR SUR UN ENFANT OU UN NOURRISSON

Le défibrillateur peut s'installer également sur un enfant ou un nourrisson avec des **appareils adaptés** (électrodes enfants, réducteur d'énergie...).

La position des électrodes doit être **conforme** aux schémas du fabricant.

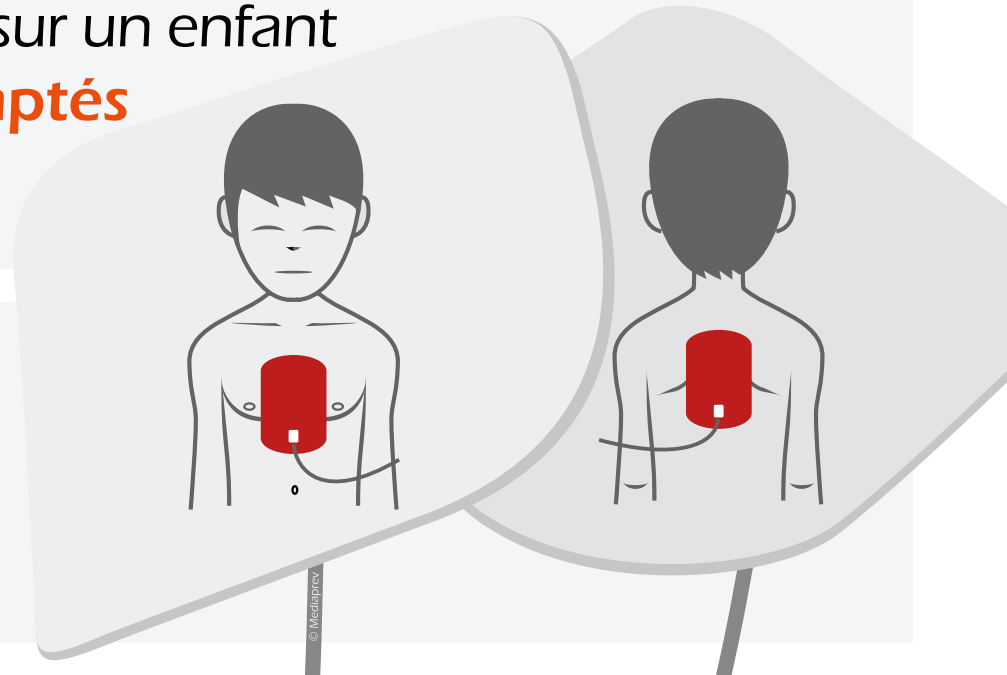

Cependant, **si l'on utilise des électrodes adultes** (sauf contre-indication du fabricant), les électrodes se placeront, pour l'une, en avant au milieu du thorax et pour l'autre au milieu du dos.



7

L'ARRÊT CARDIAQUE

POINTS CLÉS

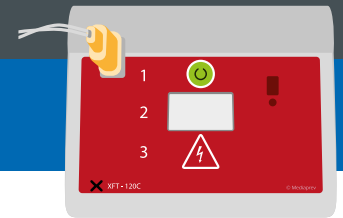



POINTS CLÉS

1

Masser

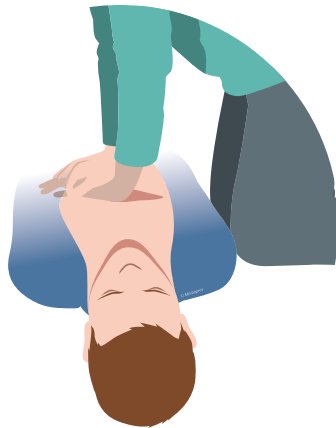

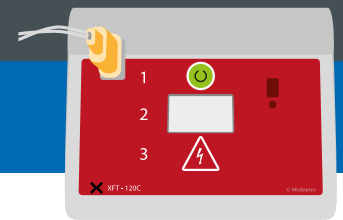

POINTS CLÉS

1

Masser

2

Insuffler

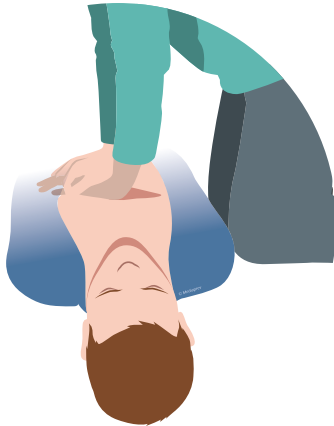

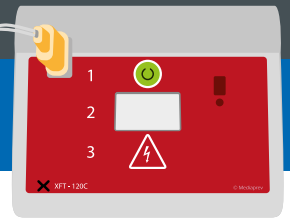

POINTS CLÉS

1

Masser

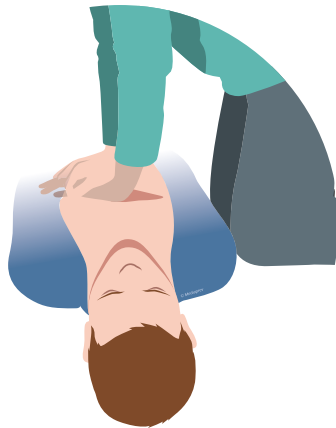

2

Insuffler



3

Défibriller

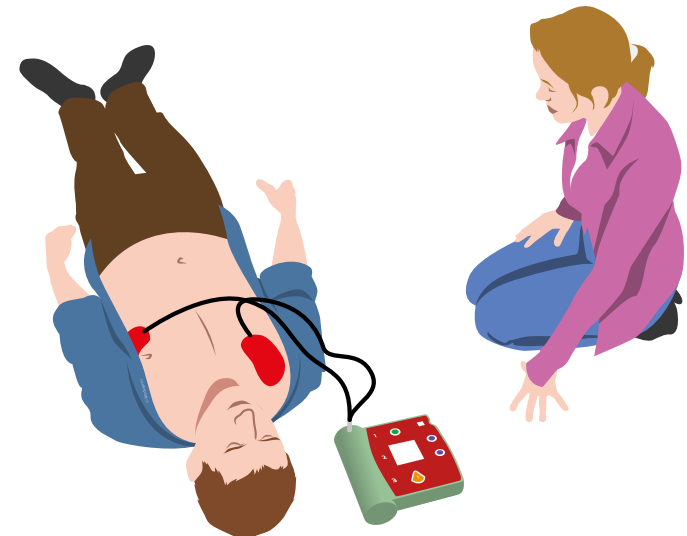



MATÉRIEL RECOMMANDÉ

Masque



Paire de
ciseaux



Paire de
gants



Rasoir





LES MALAISES

- Objectifs
- Qu'est-ce que le malaise ?
- Observer
- Autres types de malaise
- Mettre la victime au repos
- Se renseigner sur l'état de santé habituel de la victime
- Cas particuliers
- Prendre un avis médical
- Surveiller l'évolution de l'état de la victime
- Points clés



OBJECTIFS



OBJECTIFS



Observer les signes d'un malaise.



OBJECTIFS



Observer les signes d'un malaise.



Mettre au repos une personne victime d'un malaise, l'écouter, la questionner, prendre un avis médical et assurer sa surveillance.



QU'EST-CE QUE LE MALAISE ?

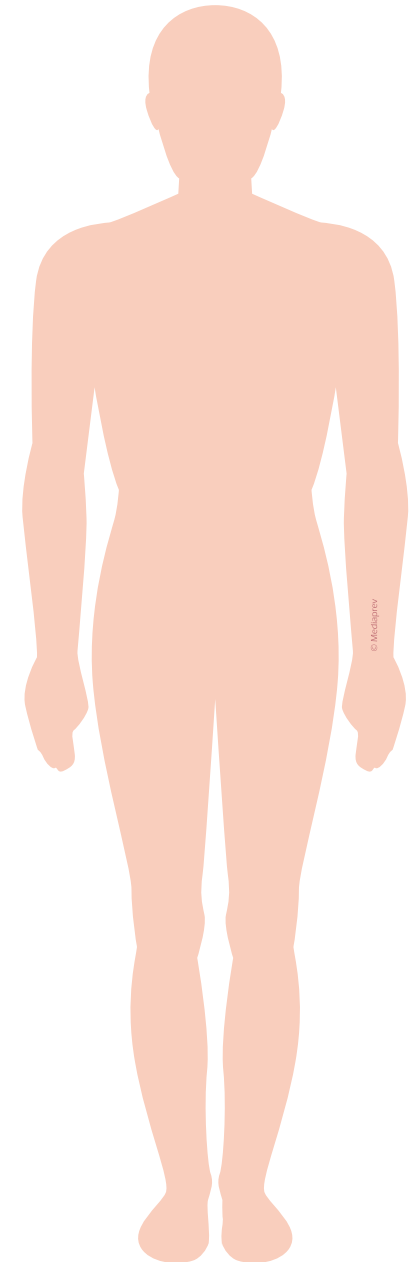



QU'EST-CE QUE LE MALAISE ?

Notre corps fonctionne essentiellement grâce à l'association de **trois systèmes centraux**

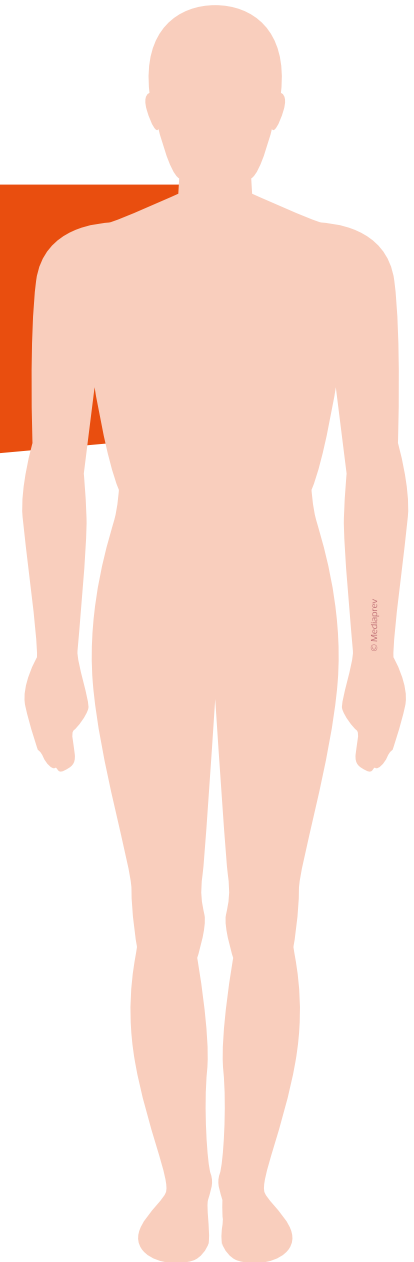



QU'EST-CE QUE LE MALAISE ?

Notre corps fonctionne essentiellement grâce à l'association de **trois systèmes centraux**

Système
nerveux

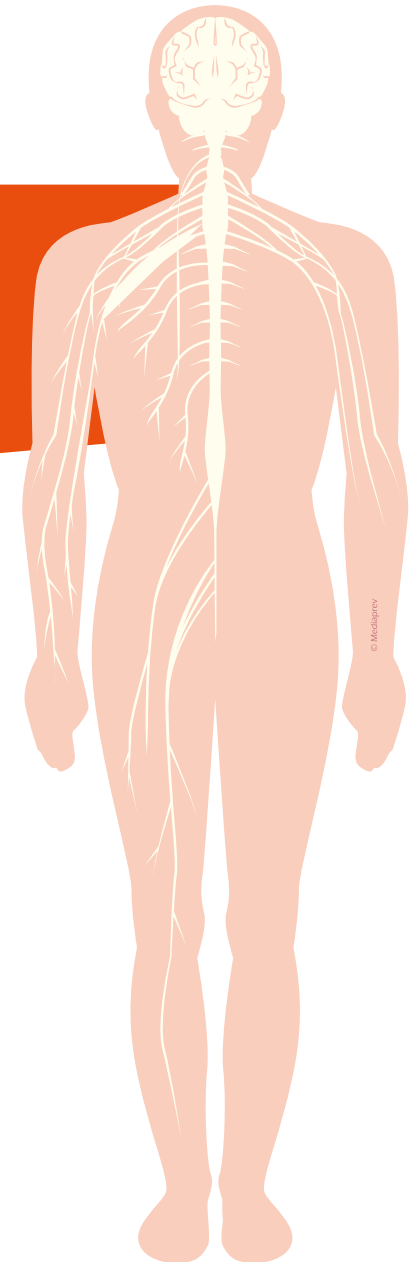

© Mediaprev



QU'EST-CE QUE LE MALAISE ?

Notre corps fonctionne essentiellement grâce à l'association de **trois systèmes centraux**

Système
nerveux

Système
respiratoire

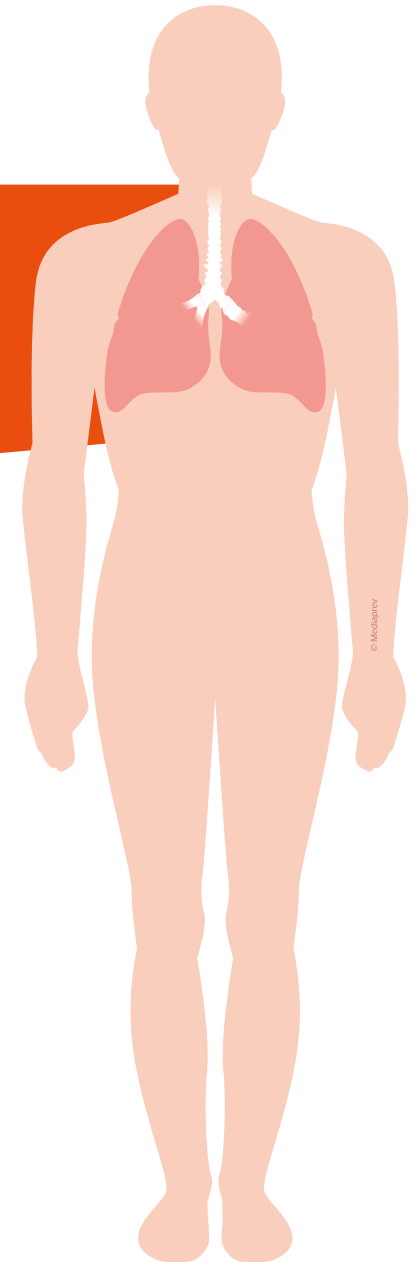

© Mediaprev



QU'EST-CE QUE LE MALAISE ?

Notre corps fonctionne essentiellement grâce à l'association de **trois systèmes centraux**

Système
nerveux

Système
respiratoire

Système
circulatoire

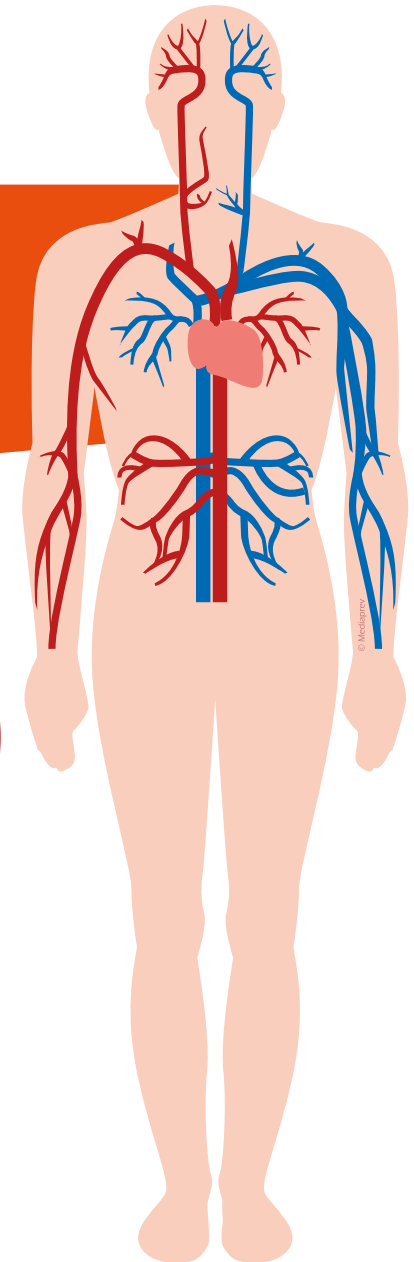



Les malaises traduisent donc une **défaillance** de l'organisme.

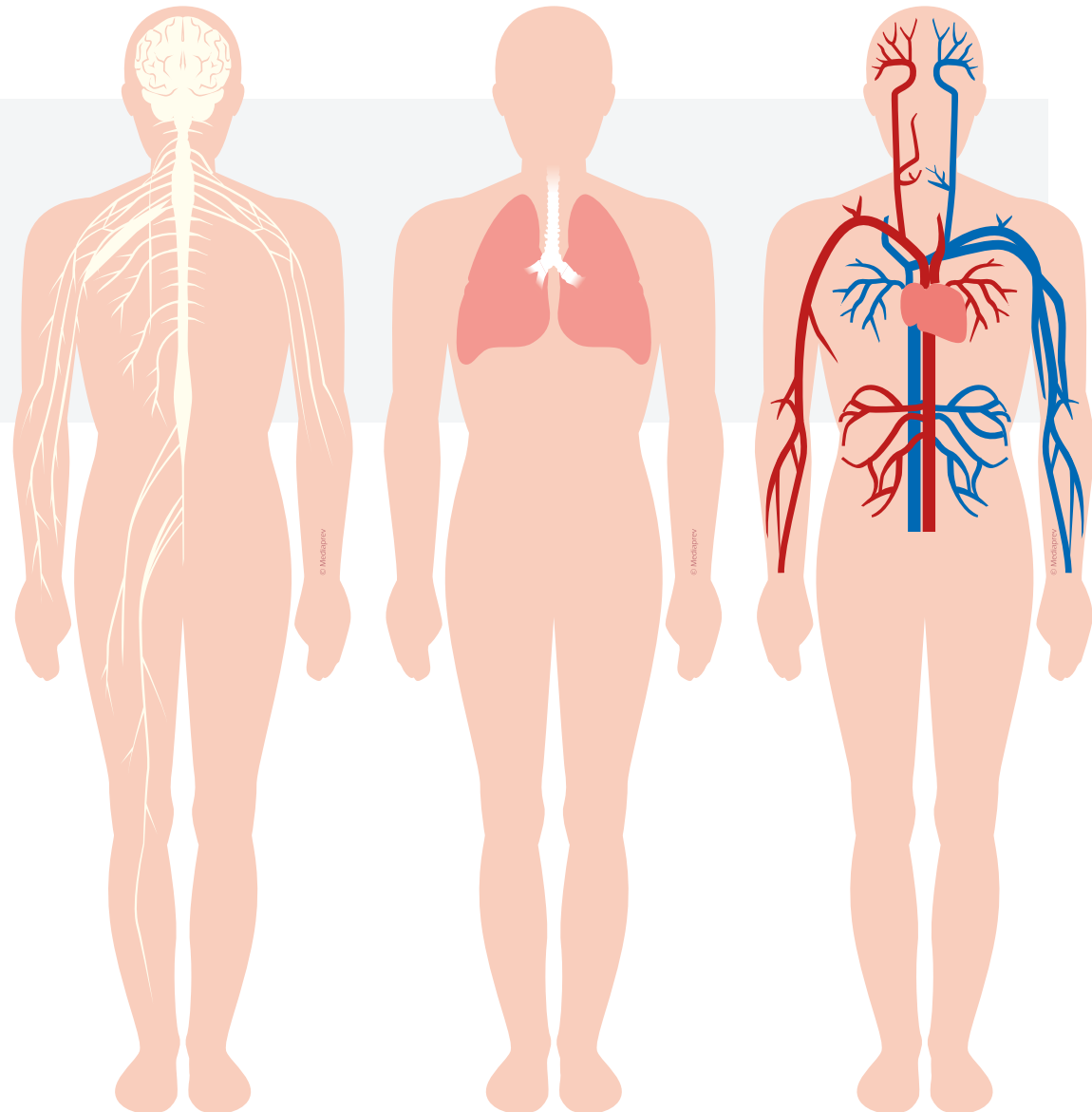



Les malaises traduisent donc une **défaillance** de l'organisme.

Certains **signes avant-coureurs** peuvent généralement alerter.

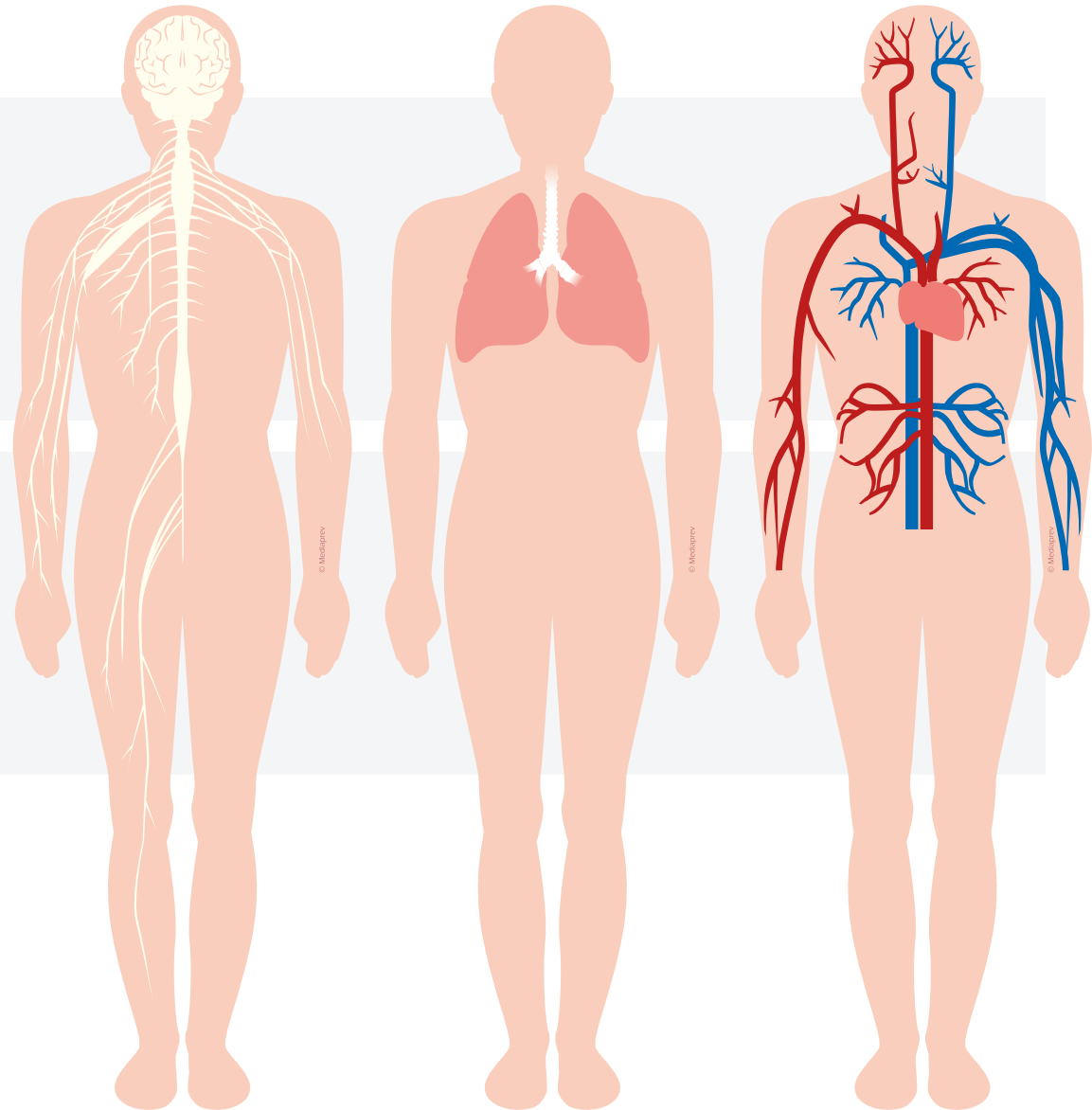



Les malaises traduisent donc une **défaillance** de l'organisme.

Certains **signes avant-coureurs** peuvent généralement alerter.

L'altération de l'un de ces systèmes peut rapidement mettre en péril la vie de la victime.

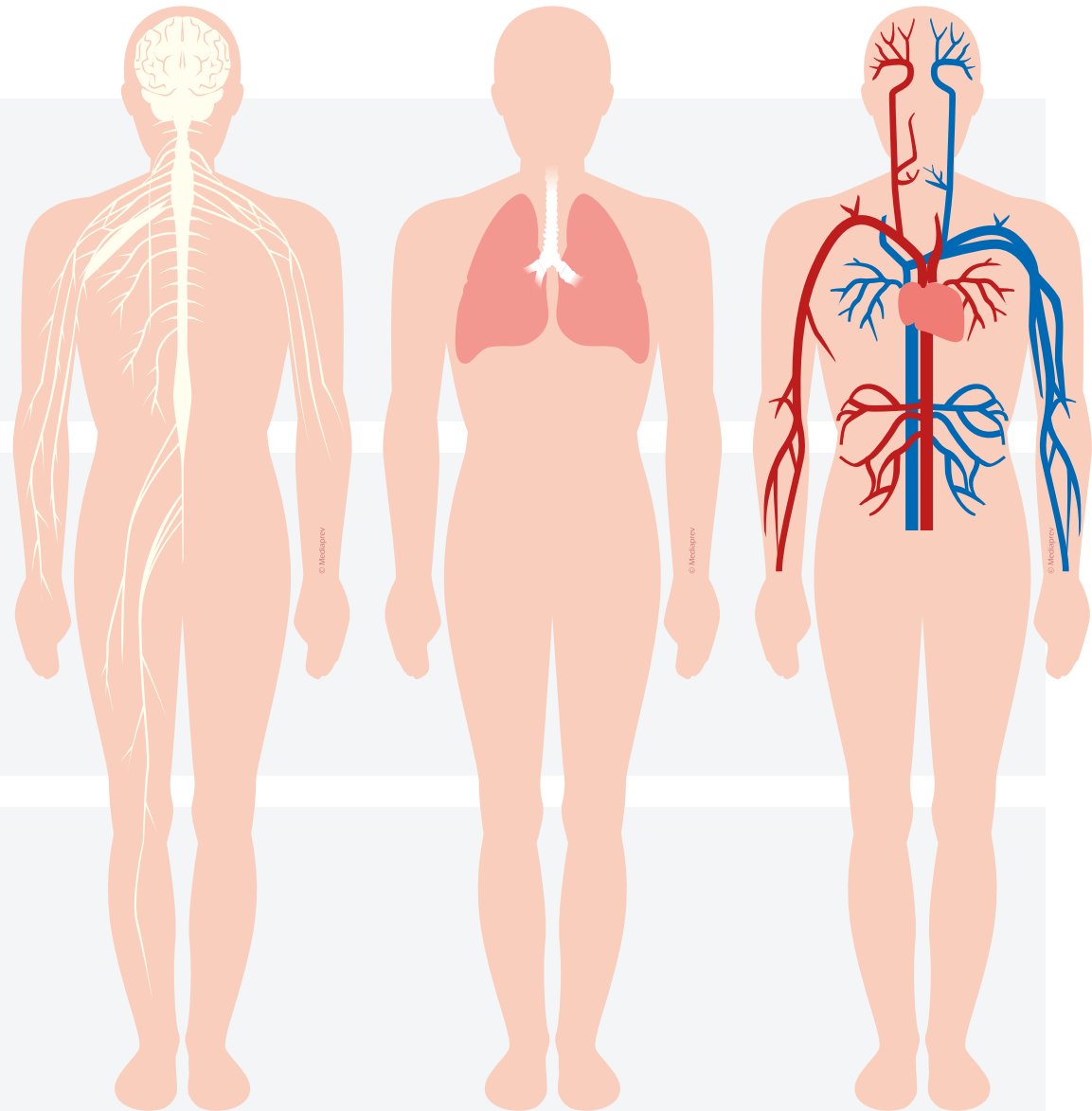



La victime,
consciente, ne se sent
pas bien et présente des
signes inhabituels.



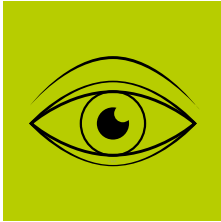

**OBSERVER LES SIGNES D'APPARITION SOUDAINE,
ISOLÉS OU ASSOCIÉS, MÊME DE TRÈS COURTE DURÉE,
QUI PEUVENT ORIENTER LE MÉDECIN VERS :**



**OBSERVER LES SIGNES D'APPARITION SOUDAINE,
ISOLÉS OU ASSOCIÉS, MÊME DE TRÈS COURTE DURÉE,
QUI PEUVENT ORIENTER LE MÉDECIN VERS :**

Un accident vasculaire cérébral (AVC)



OBSERVER LES SIGNES D'APPARITION SOUDAINE, ISOLÉS OU ASSOCIÉS, MÊME DE TRÈS COURTE DURÉE, QUI PEUVENT ORIENTER LE MÉDECIN VERS :

Un accident vasculaire cérébral (AVC)

Faiblesse ou paralysie d'un bras

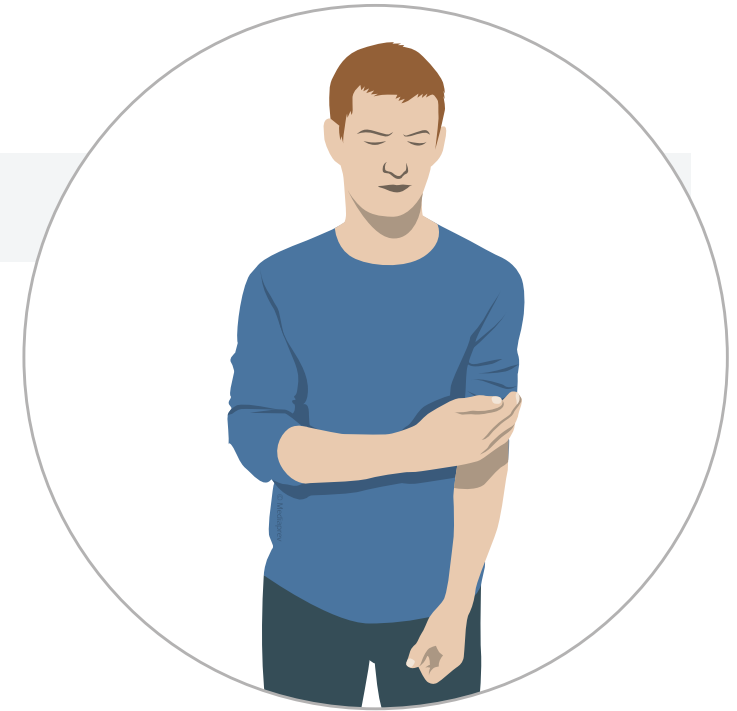



OBSERVER LES SIGNES D'APPARITION SOUDAINE, ISOLÉS OU ASSOCIÉS, MÊME DE TRÈS COURTE DURÉE, QUI PEUVENT ORIENTER LE MÉDECIN VERS :

Un accident vasculaire cérébral (AVC)

Faiblesse ou paralysie d'un bras

Déformation de la face





OBSERVER LES SIGNES D'APPARITION SOUDAINE, ISOLÉS OU ASSOCIÉS, MÊME DE TRÈS COURTE DURÉE, QUI PEUVENT ORIENTER LE MÉDECIN VERS :

Un accident vasculaire cérébral (AVC)

Faiblesse ou paralysie d'un bras

Déformation de la face

Trouble de la vision





OBSERVER LES SIGNES D'APPARITION SOUDAINE, ISOLÉS OU ASSOCIÉS, MÊME DE TRÈS COURTE DURÉE, QUI PEUVENT ORIENTER LE MÉDECIN VERS :

Un accident vasculaire cérébral (AVC)

Faiblesse ou paralysie d'un bras

Déformation de la face

Trouble de la vision

Mal de tête sévère, inhabituel

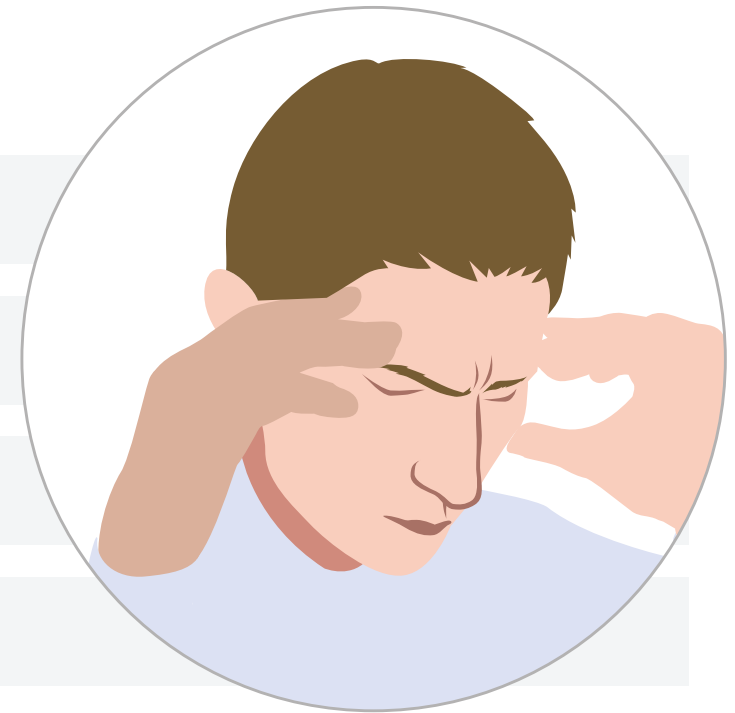



OBSERVER LES SIGNES D'APPARITION SOUDAINE, ISOLÉS OU ASSOCIÉS, MÊME DE TRÈS COURTE DURÉE, QUI PEUVENT ORIENTER LE MÉDECIN VERS :

Un accident vasculaire cérébral (AVC)

Faiblesse ou paralysie d'un bras

Déformation de la face

Trouble de la vision

Mal de tête sévère, inhabituel

Difficulté de langage (incohérence de la parole) ou de compréhension





OBSERVER LES SIGNES D'APPARITION SOUDAINE, ISOLÉS OU ASSOCIÉS, MÊME DE TRÈS COURTE DURÉE, QUI PEUVENT ORIENTER LE MÉDECIN VERS :

Un accident vasculaire cérébral (AVC)

Faiblesse ou paralysie d'un bras

Déformation de la face

Trouble de la vision

Mal de tête sévère, inhabituel

Difficulté de langage (incohérence de la parole) ou de compréhension

Perte d'équilibre, instabilité de la marche ou chute inexpiquée



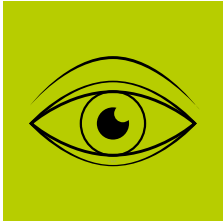

**OBSERVER LES SIGNES D'APPARITION SOUDAINE,
ISOLÉS OU ASSOCIÉS, MÊME DE TRÈS COURTE DURÉE,
QUI PEUVENT ORIENTER LE MÉDECIN VERS :**

Un accident cardiaque



OBSERVER LES SIGNES D'APPARITION SOUDAINE, ISOLÉS OU ASSOCIÉS, MÊME DE TRÈS COURTE DURÉE, QUI PEUVENT ORIENTER LE MÉDECIN VERS :

Un accident cardiaque

Douleur dans la poitrine

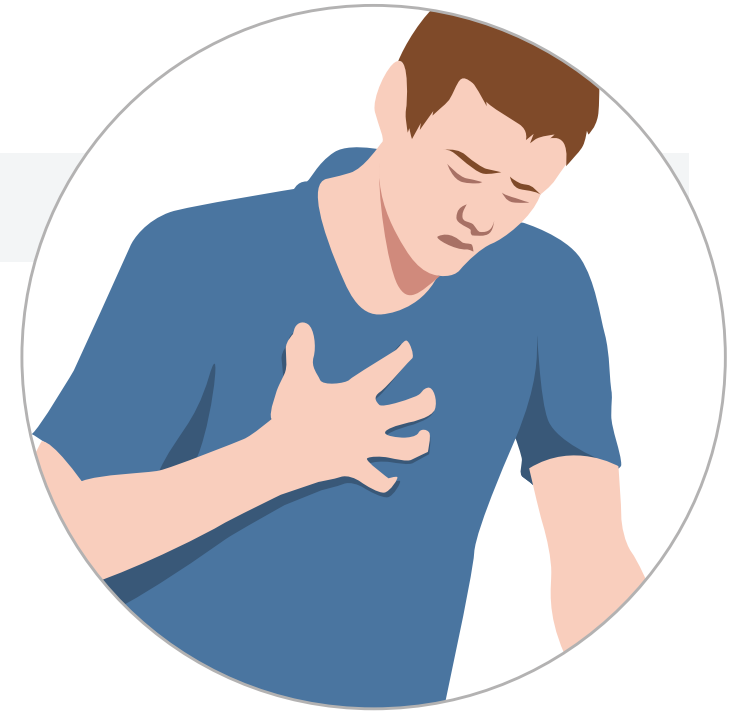



OBSERVER LES SIGNES D'APPARITION SOUDAINE, ISOLÉS OU ASSOCIÉS, MÊME DE TRÈS COURTE DURÉE, QUI PEUVENT ORIENTER LE MÉDECIN VERS :

AVC,
accident cardiaque,
deux pathologies qui
imposent une prise en
charge urgente.





AUTRES TYPES DE MALAISE



AUTRES TYPES DE MALAISE

Si la victime se plaint :



AUTRES TYPES DE MALAISE

Si la victime se plaint :

D'une **douleur abdominale** intense





AUTRES TYPES DE MALAISE

Si la victime se plaint :

D'une **douleur abdominale** intense

D'une **difficulté** à respirer ou à parler



AUTRES TYPES DE MALAISE

Si la victime se plaint :

D'une **douleur abdominale** intense

D'une **difficulté** à respirer ou à parler

D'une **sensation de froid** et présente des sueurs abondantes ou une pâleur intense.

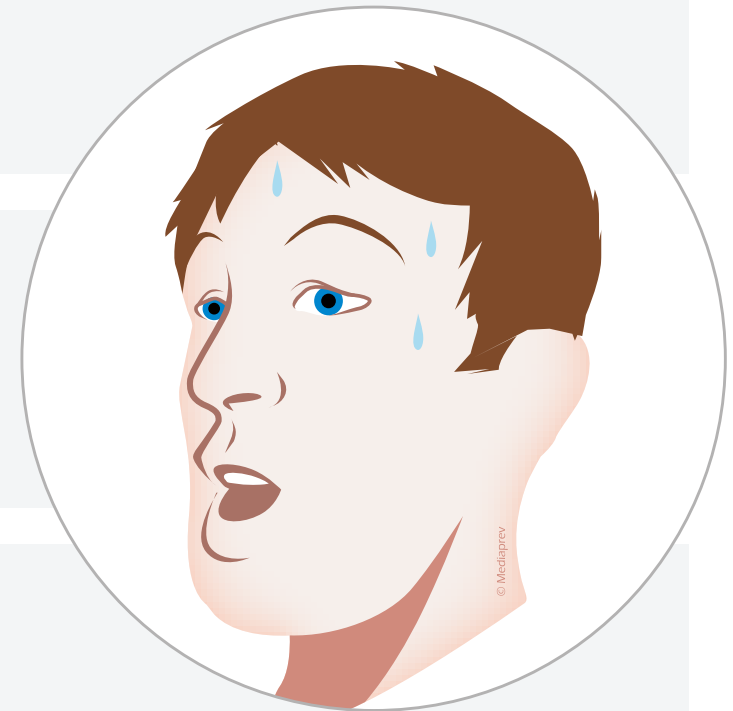



AUTRES TYPES DE MALAISE

Une maladie infectieuse qui peut être contagieuse :





AUTRES TYPES DE MALAISE

Une maladie infectieuse qui peut être contagieuse :

Une **fièvre** ($>37,8^{\circ}\text{C}$), une sensation de fièvre et des frissons





AUTRES TYPES DE MALAISE



Une maladie infectieuse qui peut être contagieuse :

Une **fièvre** ($>37,8^{\circ}\text{C}$), une sensation de fièvre et des frissons

Des **sueurs** abondantes



AUTRES TYPES DE MALAISE



Une maladie infectieuse qui peut être contagieuse :

Une **fièvre** ($>37,8^{\circ}\text{C}$), une sensation de fièvre et des frissons

Des **sueurs** abondantes

Des **courbatures**, une sensation de fatigue intense



SIGNES DE MALADIES INFECTIEUSES





SIGNES DE MALADIES INFECTIEUSES



Devant des signes de maladies infectieuses et plus particulièrement en **période épidémique** (Covid-19), pratiquer les règles de protection adaptées



SIGNES DE MALADIES INFECTIEUSES



Devant des signes de maladies infectieuses et plus particulièrement en **période épidémique** (Covid-19), pratiquer les règles de protection adaptées

Appliquer les **mesures barrières**, de distance physique et d'isolement.



SIGNES DE MALADIES INFECTIEUSES



Devant des signes de maladies infectieuses et plus particulièrement en **période épidémique** (Covid-19), pratiquer les règles de protection adaptées

Appliquer les **mesures barrières**, de distance physique et d'isolement.

Demander à la victime de porter un **masque**, lui proposer de le retirer si cela gêne sa respiration.



METTRE LA VICTIME AU REPOS



METTRE LA VICTIME AU REPOS

Allonger
la victime le
plus souvent
possible.

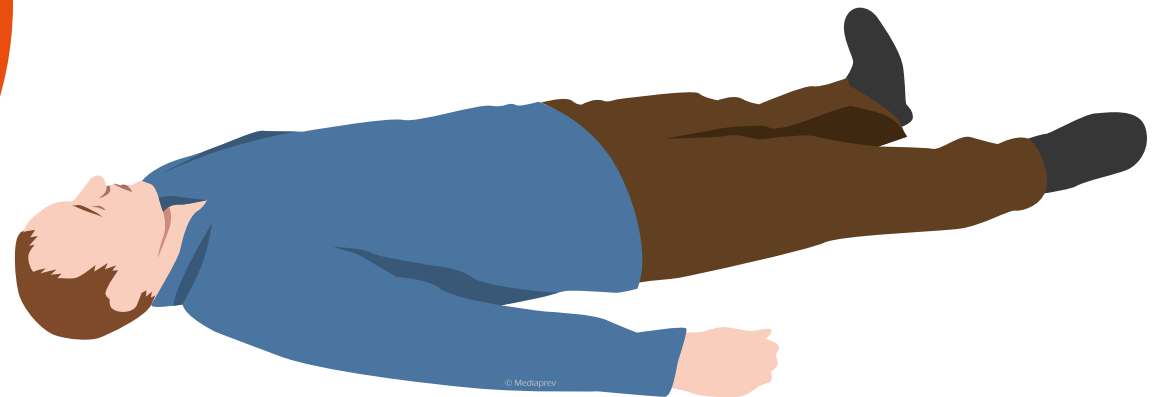

© Mediaprev



METTRE LA VICTIME AU REPOS

Asseoir la
victime en cas
de **difficultés
respiratoires.**





METTRE LA VICTIME AU REPOS

Sinon,
installer la
victime dans la
position où elle
se sent le
mieux.





METTRE LA VICTIME AU REPOS

Sinon,
installer la
victime dans la
position où elle
se sent le
mieux.

Rassurer
la victime
en lui parlant
régulièrement.





METTRE LA VICTIME AU REPOS

Sinon,
installer la
victime dans la
position où elle
se sent le
mieux.

Rassurer
la victime
en lui parlant
régulièrement.

Si nécessaire,
desserrer les
vêtements de
la victime.





METTRE LA VICTIME AU REPOS

Sinon,
installer la
victime dans la
position où elle
se sent le
mieux.

Rassurer
la victime
en lui parlant
régulièrement.

Si nécessaire,
desserrer les
vêtements de
la victime.

Protéger
contre la chaleur,
le froid ou les
intempéries.





SE RENSEIGNER SUR L'ÉTAT DE SANTÉ HABITUEL DE LA VICTIME

La **questionner**
ou interroger son
entourage :





SE RENSEIGNER SUR L'ÉTAT DE SANTÉ HABITUEL DE LA VICTIME



Quel est son âge ?

Âge ?





SE RENSEIGNER SUR L'ÉTAT DE SANTÉ HABITUEL DE LA VICTIME



Quel est son âge ?



Quelle est la durée du malaise ?

Depuis
combien de
temps ?





SE RENSEIGNER SUR L'ÉTAT DE SANTÉ HABITUEL DE LA VICTIME



Quel est son âge ?



Quelle est la durée du malaise ?



Quels sont ses antécédents de malaises identiques ?

Antécédents ?





SE RENSEIGNER SUR L'ÉTAT DE SANTÉ HABITUEL DE LA VICTIME



Quel est son âge ?



Quelle est la durée du malaise ?



Quels sont ses antécédents de malaises identiques ?



Quel est son état de santé actuel (maladies, hospitalisations ou traumatisme récents) ?





SE RENSEIGNER SUR L'ÉTAT DE SANTÉ HABITUEL DE LA VICTIME



Quel est son âge ?



Quelle est la durée du malaise ?



Quels sont ses antécédents de malaises identiques ?



Quel est son état de santé actuel (maladies, hospitalisations ou traumatisme récents) ?



Quels traitements médicamenteux prend-t-elle ?

Traitement ?





CAS PARTICULIERS



CAS PARTICULIERS

À sa demande ou à la demande des secours alertés, lui **donner** :



CAS PARTICULIERS

À sa demande ou à la demande des secours alertés, lui **donner** :

Son traitement habituel pour ce malaise

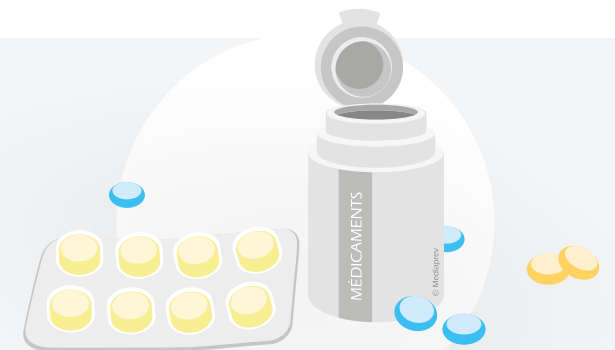



CAS PARTICULIERS

À sa demande ou à la demande des secours alertés, lui **donner** :

Son traitement habituel pour ce malaise

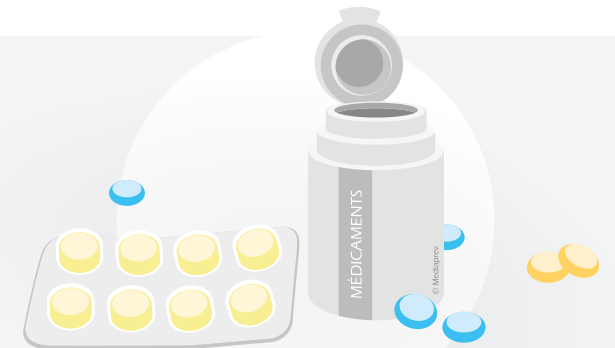

Du sucre en morceaux





PRENDRE UN AVIS MÉDICAL





PRENDRE UN AVIS MÉDICAL

Transmettre
les informations
recueillies
au **centre 15**
et appliquer les
consignes.





PRENDRE UN AVIS MÉDICAL

Transmettre
les informations
recueillies
au **centre 15**
et appliquer les
consignes.

Il est possible
que le médecin
régulateur demande à
parler directement
à la victime.





SURVEILLER L'ÉVOLUTION DE L'ÉTAT DE LA VICTIME



SURVEILLER L'ÉVOLUTION DE L'ÉTAT DE LA VICTIME



Rassurer la victime en lui parlant régulièrement et réaliser immédiatement les gestes qui s'imposent si l'état de la victime évolue (position latérale de sécurité, réanimation cardio-pulmonaire...).





SURVEILLER L'ÉVOLUTION DE L'ÉTAT DE LA VICTIME

Rassurer la victime en lui parlant régulièrement et réaliser immédiatement les gestes qui s'imposent si l'état de la victime évolue (position latérale de sécurité, réanimation cardio-pulmonaire...).

Penser à **prévenir les secours** de l'évolution de l'état de la victime.





PRÉVENTION DES MALAISES VAGAUX



PRÉVENTION DES MALAISES VAGAUX

Quand la victime
déclare faire régulièrement
des **malaises « vagues »**
et présente ou décrit des
signes comme :



PRÉVENTION DES MALAISES VAGAUX

Un **étourdissement**



PRÉVENTION DES MALAISES VAGAUX

Un **étourdissement**

Des **nausées**



PRÉVENTION DES MALAISES VAGAUX

Un **étourdissement**

Des **nausées**

Des **sueurs**



PRÉVENTION DES MALAISES VAGAUX

Un **étourdissement**

Des **nausées**

Des **sueurs**

Une sensation de **chaleur**



PRÉVENTION DES MALAISES VAGAUX

Un **étourdissement**

Des **nausées**

Des **sueurs**

Une sensation de **chaleur**

Des **points noirs** devant les yeux



PRÉVENTION DES MALAISES VAGAUX

Un **étourdissement**

Des **nausées**

Des **sueurs**

Une sensation de **chaleur**

Des **points noirs** devant les yeux

Un sentiment de **perte de conscience** imminente



PRÉVENTION DES MALAISES VAGAUX

Un **étourdissement**

Des **nausées**

Des **sueurs**

Une sensation de **chaleur**

Des **points noirs** devant les yeux

Un sentiment de **perte de conscience** imminente

Inviter la victime
à réaliser **l'une des
manœuvres physiques
suivantes** (cette technique
peut être un préalable à la
mise en position
allongée) :



PRÉVENTION DES MALAISES VAGAU

Accroupissement (si la victime est debout)





PRÉVENTION DES MALAISES VAGAUX

Accroupissement (si la victime est debout)

Se placer en **position accroupie**.





PRÉVENTION DES MALAISES VAGAUX

Accroupissement (si la victime est debout)

Se placer en **position accroupie**.

Baisser la tête comme pour la mettre entre les deux genoux.





PRÉVENTION DES MALAISES VAGAUX

Croisement des membres inférieurs





PRÉVENTION DES MALAISES VAGAUX

Croisement des membres inférieurs

La victime
peut être en position
allongée ou debout
en prenant appui
contre un mur.





PRÉVENTION DES MALAISES VAGAUX

Croisement des membres inférieurs

Croiser les membres inférieurs.





PRÉVENTION DES MALAISES VAGAUX

Croisement des membres inférieurs

Croiser les membres inférieurs.

Contracter les muscles en essayant de tendre les jambes.





PRÉVENTION DES MALAISES VAGAUX

Croisement des membres inférieurs

Croiser les membres inférieurs.

Contracter les muscles en essayant de tendre les jambes.

Serrer les fesses.





PRÉVENTION DES MALAISES VAGAUX

Croisement des membres inférieurs

Croiser les membres inférieurs.

Contracter les muscles en essayant de tendre les jambes.

Serrer les fesses.

Contracter la ceinture abdominale.





PRÉVENTION DES MALAISES VAGAUX

Crochetage des doigts et tension des bras





PRÉVENTION DES MALAISES VAGAUX

Crochetage des doigts et tension des bras

Agripper les deux mains par les doigts en crochets.





PRÉVENTION DES MALAISES VAGAUX

Crochetage des doigts et tension des bras

Agripper les deux mains par les doigts en crochets.

Écarter les coudes de la poitrine au maximum.



PRÉVENTION DES MALAISES VAGAUX

Crochetage des doigts et tension des bras

Agrripper les deux mains par les doigts en crochets.

Écarter les coudes de la poitrine au maximum.

Contracter les deux membres supérieurs en tirant comme pour essayer de séparer les deux mains.





PRÉVENTION DES MALAISES VAGAUX

En **agissant sur la circulation**, les manœuvres physiques ont pour but d'éviter la survenue d'une perte de connaissance et les lésions traumatiques secondaires à une chute.



MALAISE PROVOQUÉ PAR LA CHALEUR



MALAISE PROVOQUÉ PAR LA CHALEUR

En cas de malaise provoqué **par la chaleur**
(ambiance thermique chaude ou effort prolongé)



MALAISE PROVOQUÉ PAR LA CHALEUR

En cas de malaise provoqué **par la chaleur**
(ambiance thermique chaude ou effort prolongé)



Installer la victime dans un **endroit frais** et bien aéré.



MALAISE PROVOQUÉ PAR LA CHALEUR

En cas de malaise provoqué **par la chaleur**
(ambiance thermique chaude ou effort prolongé)



Installer la victime dans un **endroit frais** et bien aéré.



Prendre si possible sa **température**.



MALAISE PROVOQUÉ PAR LA CHALEUR

En cas de malaise provoqué **par la chaleur**
(ambiance thermique chaude ou effort prolongé)



Installer la victime dans un **endroit frais** et bien aéré.



Prendre si possible sa **température**.



La **rafraichir** avec de l'eau (brumisateurs, douche, bain, sac de glace...) ou avec un ventilateur.

MALAISE PROVOQUÉ PAR LA CHALEUR

En cas de malaise provoqué **par la chaleur**
(ambiance thermique chaude ou effort prolongé)



Installer la victime dans un **endroit frais** et bien aéré.



Prendre si possible sa **température**.



La **rafraichir** avec de l'eau (brumisateurs, douche, bain, sac de glace...) ou avec un ventilateur.



Lui faire **boire de l'eau fraîche** par petites quantités si elle est consciente et capable d'avaler.



POINTS CLÉS



POINTS CLÉS

1

Observer





POINTS CLÉS

1

Observer

2

Mettre
au repos

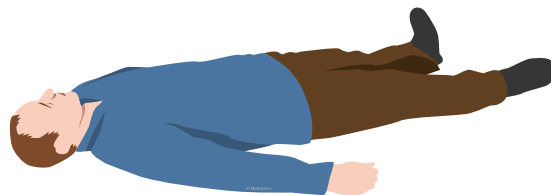



POINTS CLÉS

1

Observer

2

Mettre
au repos

3

Questionner

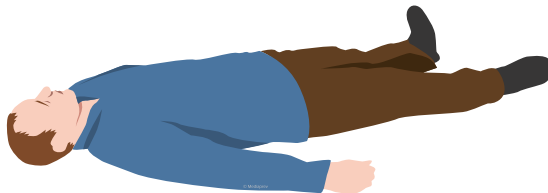



POINTS CLÉS

1

Observer

2

Mettre
au repos

3

Questionner

4

Alerter

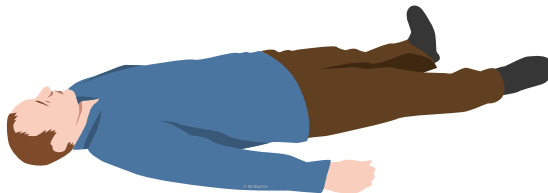



LES PLAIES

- ▶ Objectifs
- ▶ Que sont les plaies ?
- ▶ Les causes
- ▶ Déterminer la gravité d'une plaie
- ▶ Les plaies graves
- ▶ Les plaies simples
- ▶ Points clés



OBJECTIFS



OBJECTIFS



Identifier la gravité de la plaie en fonction de son aspect, de son mécanisme, de la localisation ou de ses conséquences.

OBJECTIFS



Identifier la gravité de la plaie en fonction de son aspect, de son mécanisme, de la localisation ou de ses conséquences.



Mettre en œuvre la conduite à tenir adaptée à une plaie simple, à une plaie grave ou à un membre.



QUE SONT LES PLAIES ?

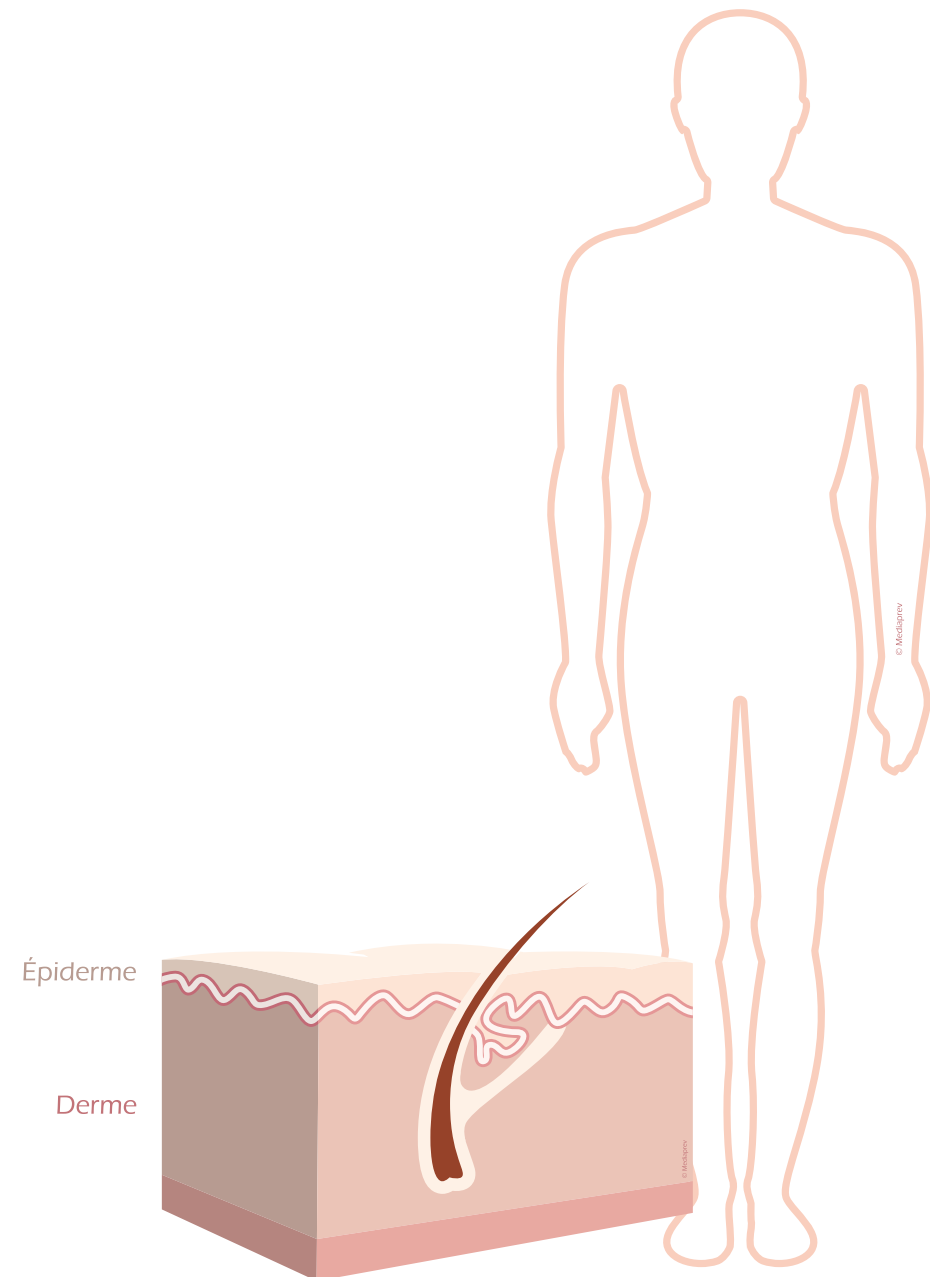



QUE SONT LES PLAIES ?

Les plaies sont des **lésions** de la peau, revêtement protecteur du corps.

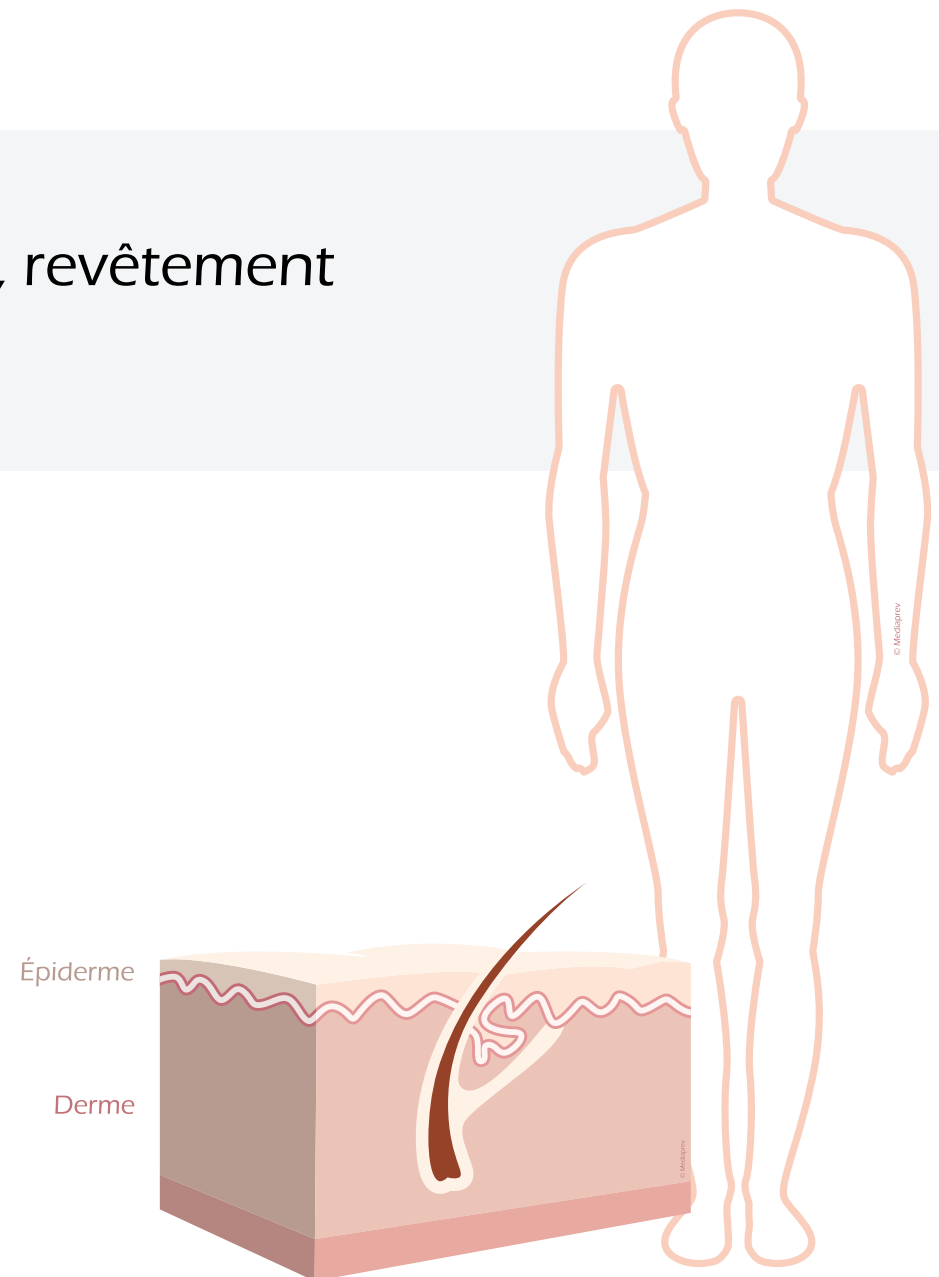

QUE SONT LES PLAIES ?

Les plaies sont des **lésions** de la peau, revêtement protecteur du corps.

Une atteinte des **tissus sous-jacents** est toutefois possible.

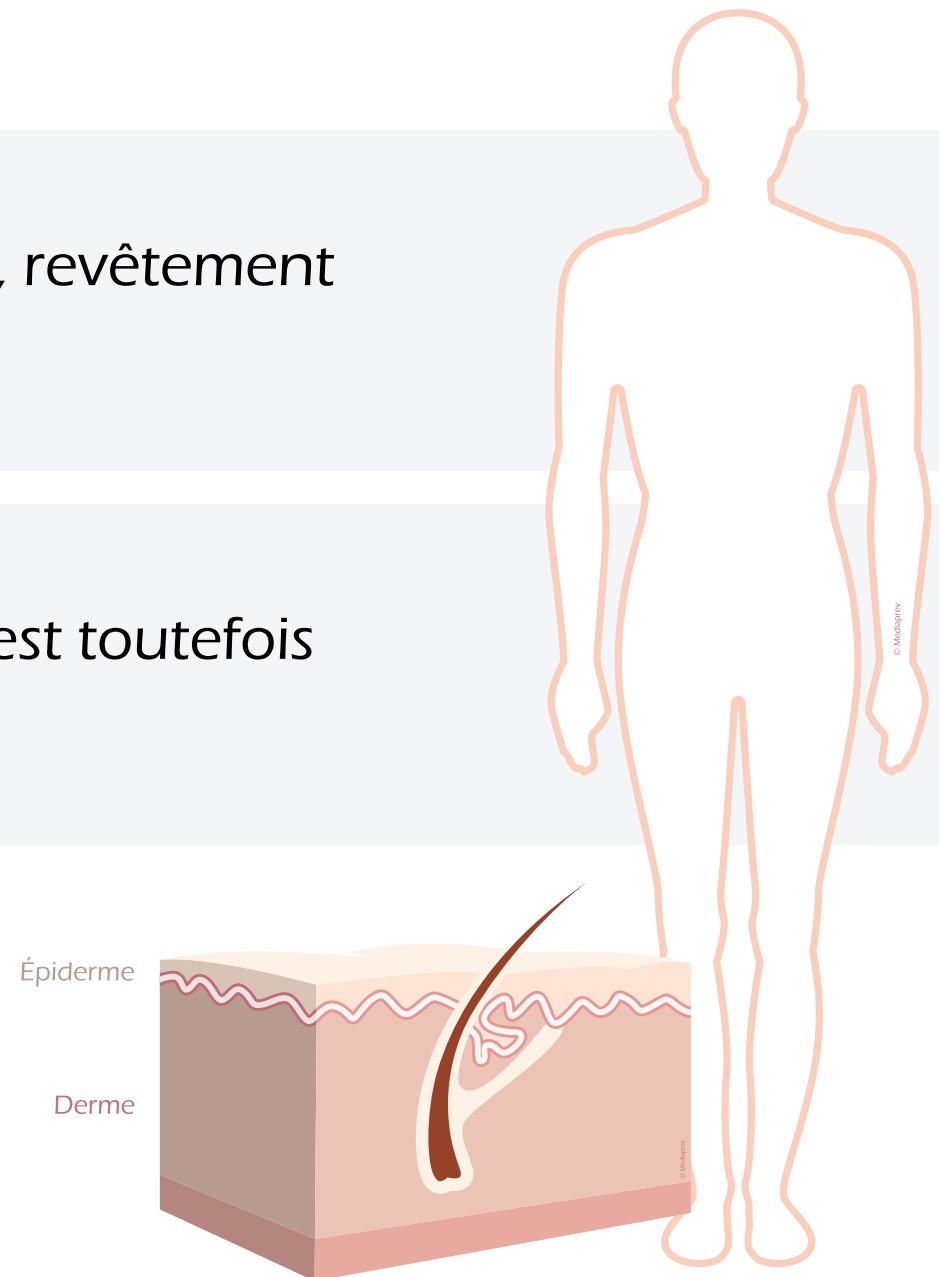



LES CAUSES





LES CAUSES

Les plaies sont généralement
provoquées par :





LES CAUSES

Les plaies sont généralement
provoquées par :

Coupure





LES CAUSES

Les plaies sont généralement
provoquées par :

Coupure

Éraflure





LES CAUSES

Les plaies sont généralement
provoquées par :

Coupure

Éraflure

Morsure





LES CAUSES

Les plaies sont généralement
provoquées par :

Coupure

Éraflure

Morsure

Piqûre





Une **prise en charge adéquate** de la victime est alors primordiale afin d'éviter toute complication.



Une **prise en charge adéquate** de la victime est alors primordiale afin d'éviter toute complication.

Il est nécessaire de **déterminer la gravité d'une plaie** avant d'intervenir.



DÉTERMINER LA GRAVITÉ D'UNE PLAIE



DÉTERMINER LA GRAVITÉ D'UNE PLAIE

La conduite
à tenir devant une
plaie dépend de la
**gravité de la
plaie.**



UNE PLAIE EST GRAVE GRAVE DU FAIT :



UNE PLAIE EST GRAVE GRAVE DU FAIT :

D'une **hémorragie associée**





UNE PLAIE EST GRAVE GRAVE DU FAIT :

D'un **mécanisme pénétrant**





UNE PLAIE EST GRAVE GRAVE DU FAIT :

D'un **mécanisme pénétrant**



Objet tranchant



UNE PLAIE EST GRAVE GRAVE DU FAIT :

D'un **mécanisme pénétrant**



Objet tranchant

Objet perforant



UNE PLAIE EST GRAVE GRAVE DU FAIT :

D'un **mécanisme pénétrant**



Objet tranchant

Objet perforant

Morsures



UNE PLAIE EST GRAVE GRAVE DU FAIT :

D'un **mécanisme pénétrant**



Objet tranchant

Objet perforant

Morsures

Projectiles



UNE PLAIE EST GRAVE GRAVE DU FAIT :

De sa **localisation**





UNE PLAIE EST GRAVE GRAVE DU FAIT :

De sa **localisation**

Thoracique

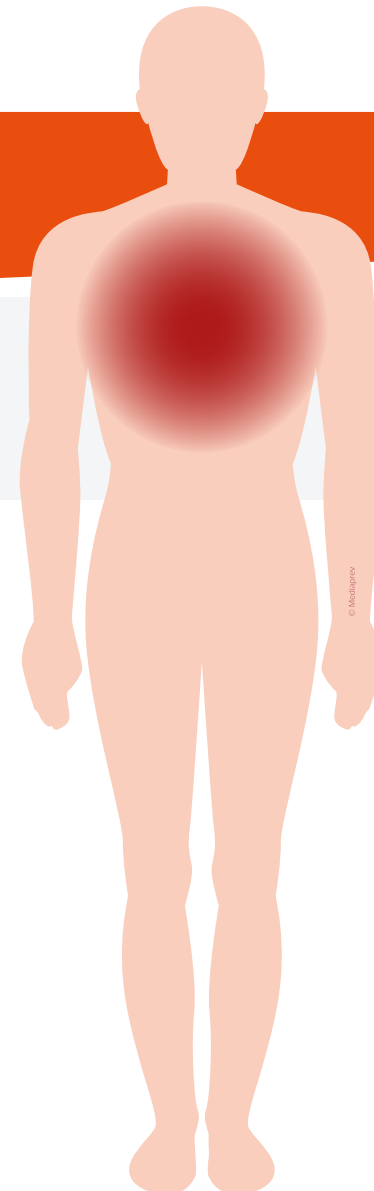

© Mediaprev



UNE PLAIE EST GRAVE GRAVE DU FAIT :

De sa **localisation**



Thoracique

Abdominale

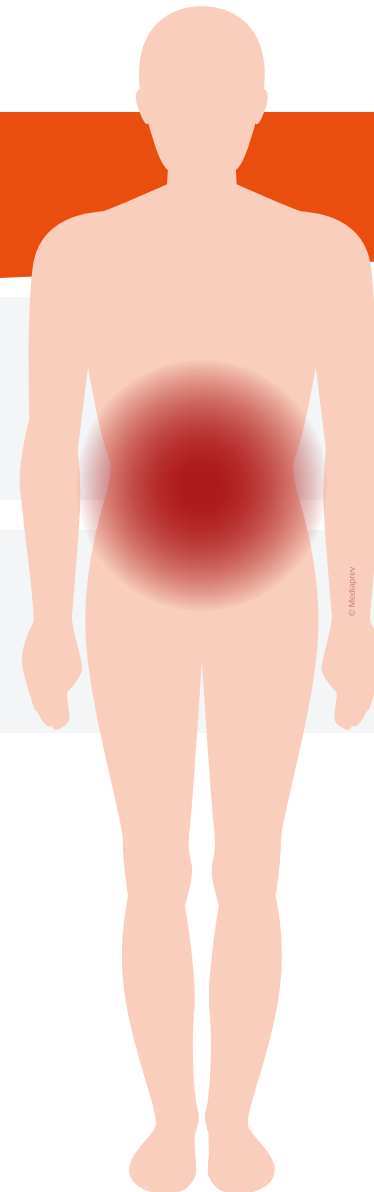



UNE PLAIE EST GRAVE GRAVE DU FAIT :

De sa **localisation**



Thoracique

Abdominale

Oculaire

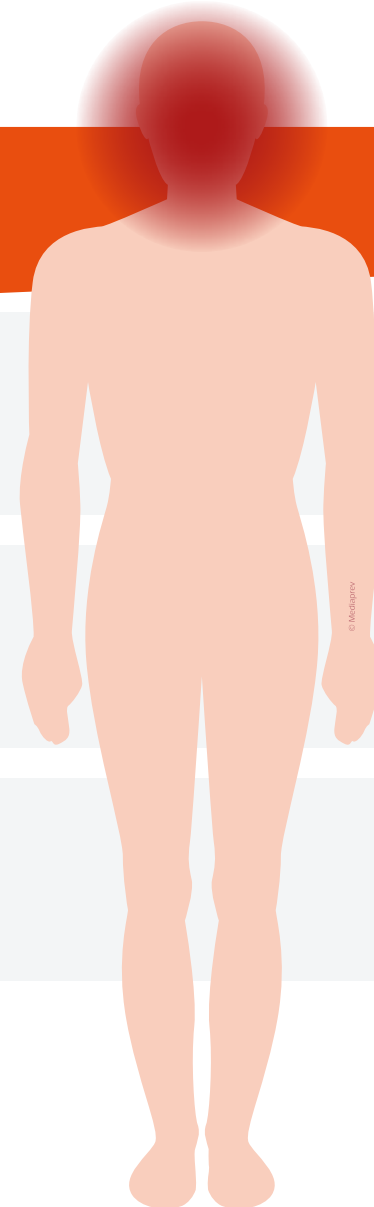

© Mediaprev



UNE PLAIE EST GRAVE GRAVE DU FAIT :

De sa **localisation**



Thoracique

Abdominale

Oculaire

Proche d'un orifice naturel

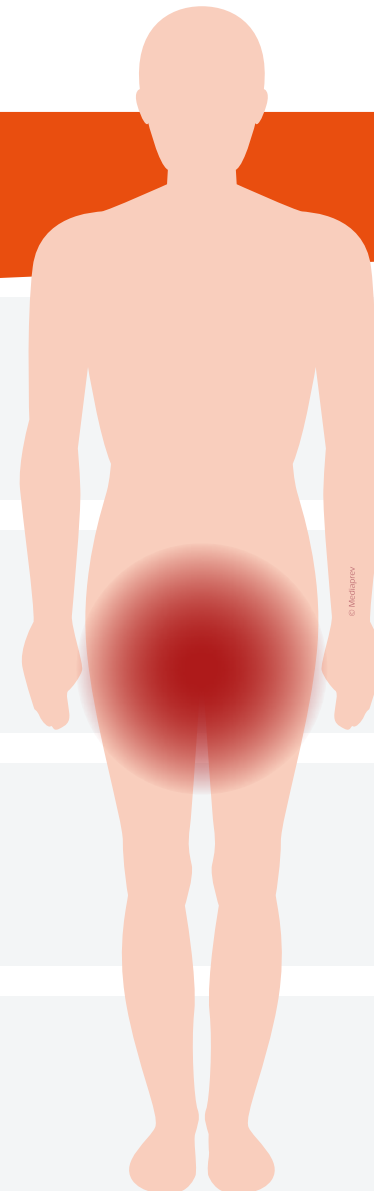



UNE PLAIE EST CONSIDÉRÉE GRAVE SELON :

De son **aspect**





UNE PLAIE EST CONSIDÉRÉE GRAVE SELON :



De son **aspect**

Déchiquetée



UNE PLAIE EST CONSIDÉRÉE GRAVE SELON :



De son **aspect**

Déchiquetée

Écrasée



CONDUITE À TENIR



CONDUITE À TENIR

PLAIE AU THORAX



© Mediaprev



CONDUITE À TENIR PLAIE AU THORAX

Position **assise**
et laisser la plaie à
l'air libre.



© Mediaprev



CONDUITE À TENIR PLAIE DE L'ABDOMEN

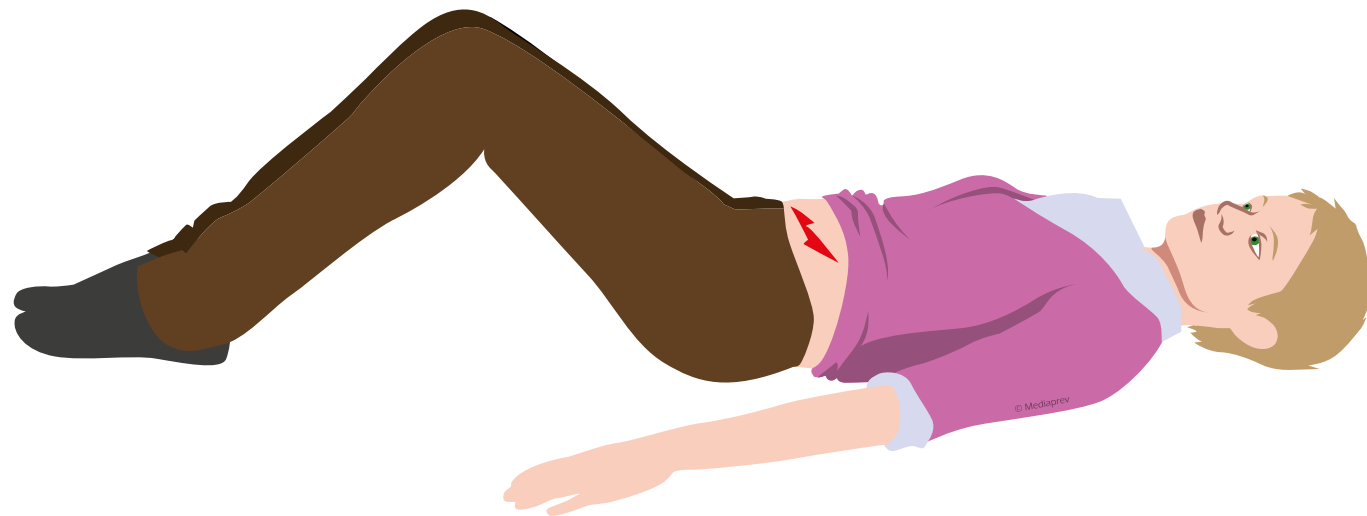



CONDUITE À TENIR PLAIE DE L'ABDOMEN

Position à **plat dos**,
cuisses et jambes fléchies
afin de relâcher les muscles
de l'abdomen et diminuer
ainsi la douleur.

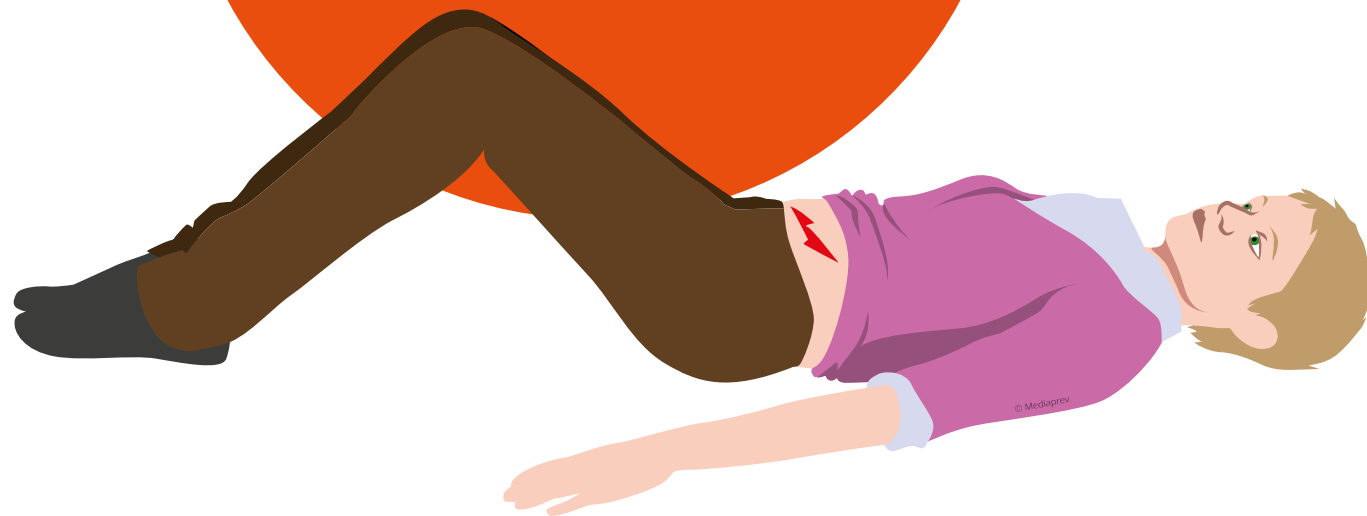



CONDUITE À TENIR PLAIE À L'ŒIL

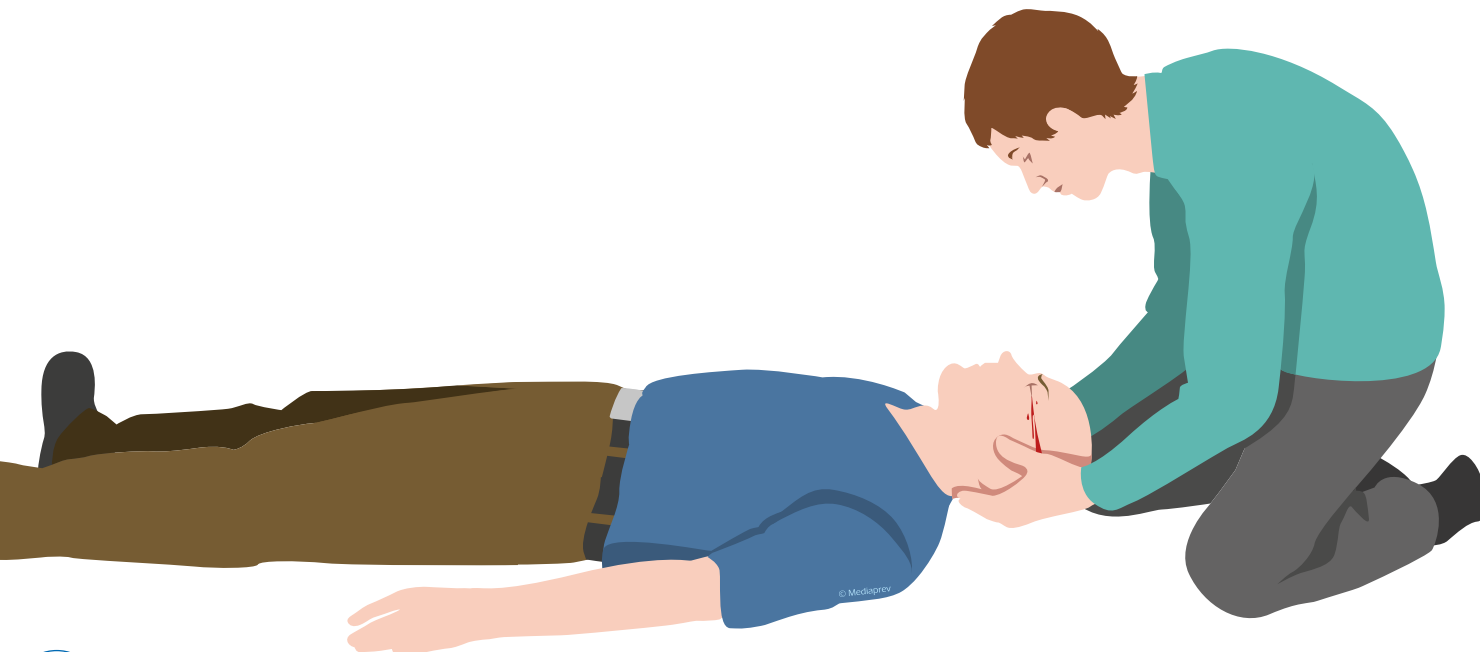



CONDUITE À TENIR PLAIE À L'ŒIL

Allonger,
yeux fermés, en
demandant de ne pas
bouger la tête et si
possible en maintenant
sa tête à deux
mains.





CONDUITE À TENIR AUTRES TYPES DE PLAIE

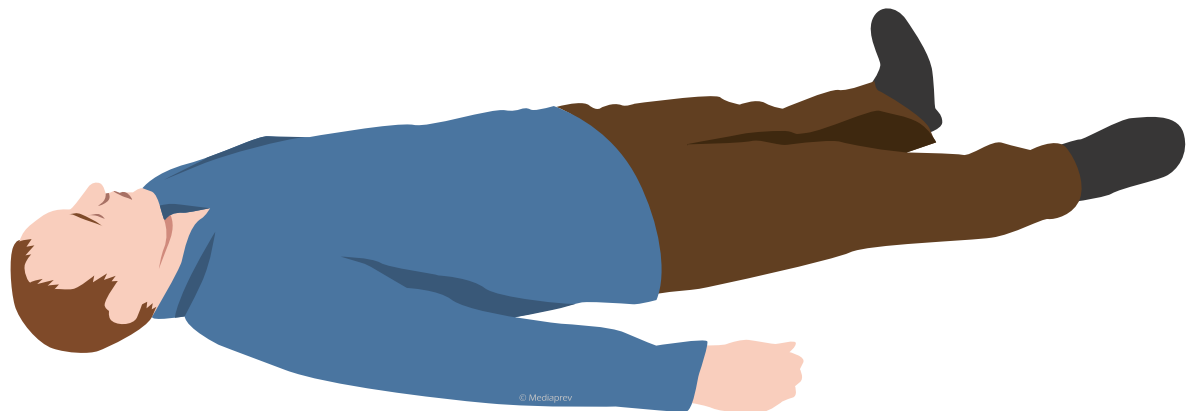



CONDUITE À TENIR AUTRES TYPES DE PLAIE

Allonger la victime
à l'abri en position
horizontale afin
de diminuer les
complications et
prévenir toute
défaillance.



© Mediaprev



CONDUITE À TENIR



Ne jamais
retirer un corps
étranger de la
plaie.



CONDUITE À TENIR



Protéger la victime contre le froid et les intempéries.



CONDUITE À TENIR



Protéger la victime contre le froid et les intempéries.



Demander un **avis médical**.



CONDUITE À TENIR



Protéger la victime contre le froid et les intempéries.



Demander un **avis médical**.



Vérifier la **vaccination** antitétanique.



CONDUITE À TENIR



Protéger la victime contre le froid et les intempéries.



Demander un **avis médical**.



Vérifier la **vaccination** antitétanique.



Réconforter la victime.



CONDUITE À TENIR



Protéger la victime contre le froid et les intempéries.



Demander un **avis médical**.



Vérifier la **vaccination** antitétanique.



Réconforter la victime.



Surveiller la victime.

CONDUITE À TENIR



Protéger la victime contre le froid et les intempéries.



Demander un **avis médical**.



Vérifier la **vaccination** antitétanique.



Réconforter la victime.



Surveiller la victime.



Si elle perd connaissance, **réaliser les gestes** qui s'imposent.



LES PLAIES SIMPLES



LES PLAIES SIMPLES

Petite
éraflore





LES PLAIES SIMPLES

Petite
coupure

Petite
éraflure





LES PLAIES SIMPLES

Petite
coupure

Petite
éraflure

Abrasion
de la peau...





CONDUITE À TENIR



CONDUITE À TENIR

Se laver les mains
à l'eau et au savon.





CONDUITE À TENIR



Nettoyer la plaie en douceur à l'eau, avec ou sans savon.



CONDUITE À TENIR



Nettoyer la plaie en douceur à l'eau, avec ou sans savon.



Désinfecter à l'aide d'un antiseptique, éventuellement (absence de point d'eau).

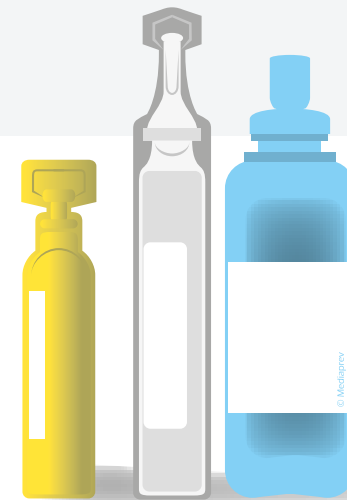



CONDUITE À TENIR



Nettoyer la plaie en douceur à l'eau, avec ou sans savon.



Désinfecter à l'aide d'un antiseptique, éventuellement (absence de point d'eau).



Utiliser éventuellement une **compresse** pour enlever les saillies.



CONDUITE À TENIR



Nettoyer la plaie en douceur à l'eau, avec ou sans savon.



Désinfecter à l'aide d'un antiseptique, éventuellement (absence de point d'eau).



Utiliser éventuellement une **compresse** pour enlever les saignements.



Protéger par un **pansement** adhésif.

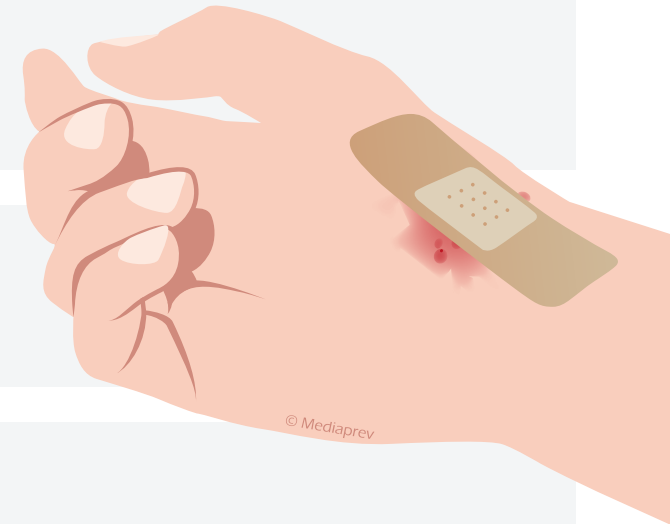



CONDUITE À TENIR



Nettoyer la plaie en douceur à l'eau, avec ou sans savon.



Désinfecter à l'aide d'un antiseptique, éventuellement (absence de point d'eau).



Utiliser éventuellement une **compresse** pour enlever les saillies.



Protéger par un **pansement** adhésif.



Vérifier la **vaccination** antitétanique et conseiller de consulter un professionnel de santé.

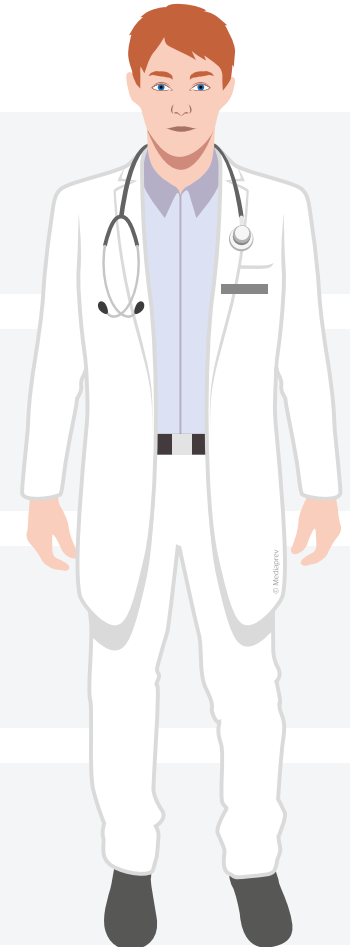



CONDUITE À TENIR

Se laver
de nouveau les mains
à l'eau et au savon.





CONDUITE À TENIR

Si la plaie devient
chaude, rouge, si elle
gonfle, si elle continue
de faire mal et/ou si une
fièvre apparaît dans les
jours qui suivent,
**consulter sans tarder
un médecin.**

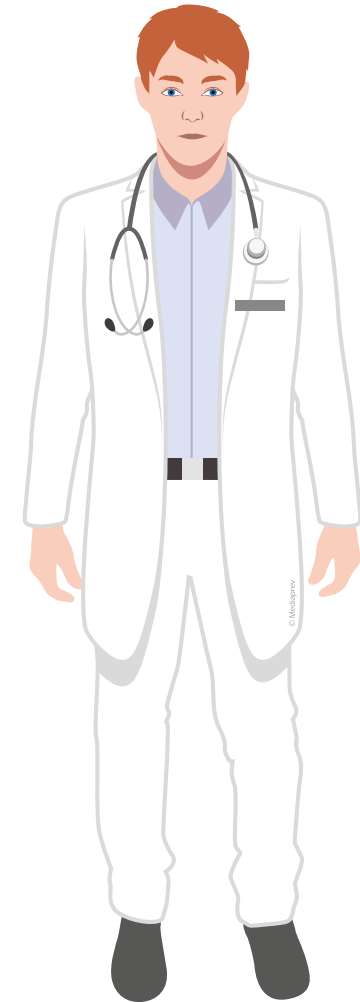



LES POINTS CLÉS



LES POINTS CLÉS

1

Mettre
au repos

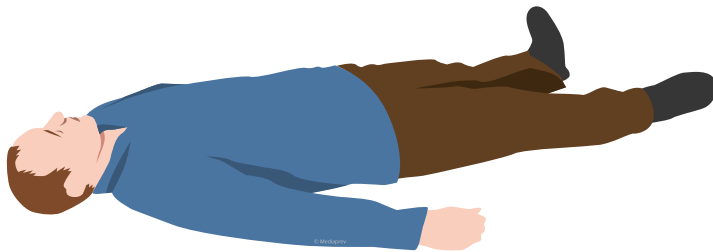



LES POINTS CLÉS

1

Mettre
au repos

2

Alerter

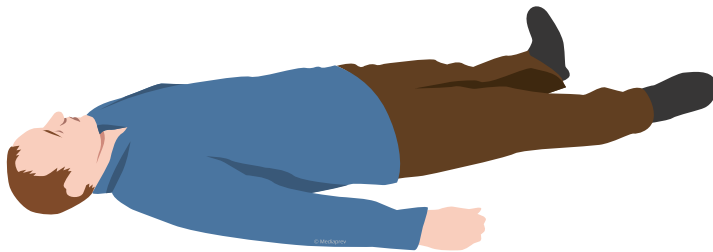



MATÉRIEL RECOMMANDÉ

Antiseptique
recommandé par
un médecin



Pansement

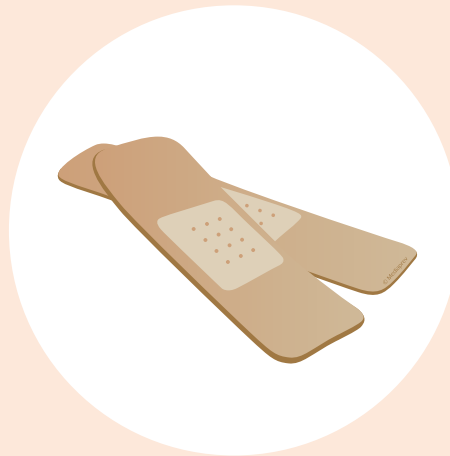

Compresse





LES BRÛLURES

- Objectifs
- Qu'est-ce qu'une brûlure ?
- Brûlure simple
- Brûlure grave
- Conduite à tenir
- Brûlure par produits chimiques
- Brûlures internes par ingestion ou inhalation
- Brûlure électrique
- Points clés



OBJECTIFS



OBJECTIFS



Identifier les différents types de brûlures et la conduite à tenir associée.



QU'EST-CE QU'UNE BRÛLURE ?

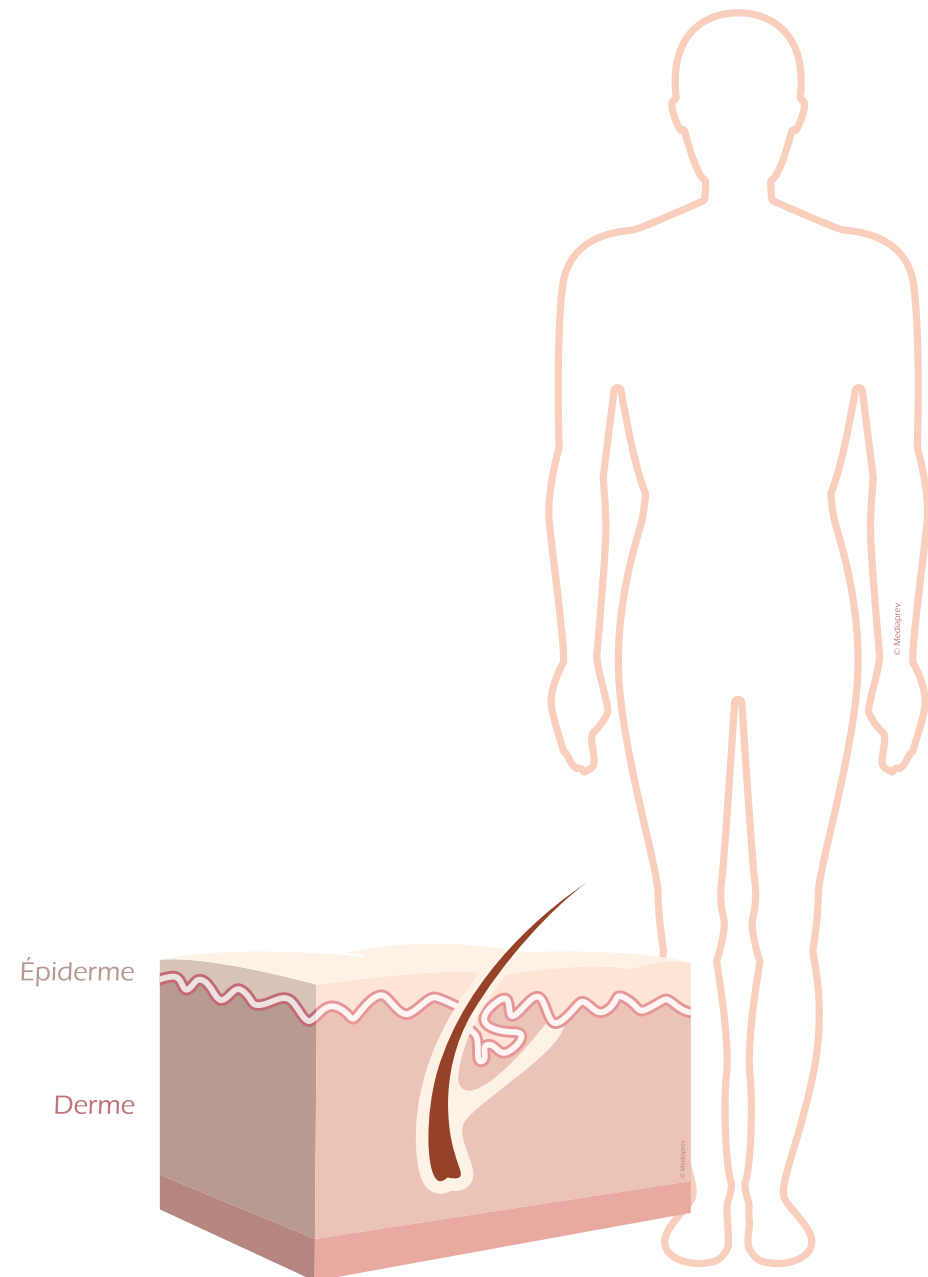

QU'EST-CE QU'UNE BRÛLURE ?

Une brûlure est une **lésion** de la peau, des voies aériennes ou digestives.

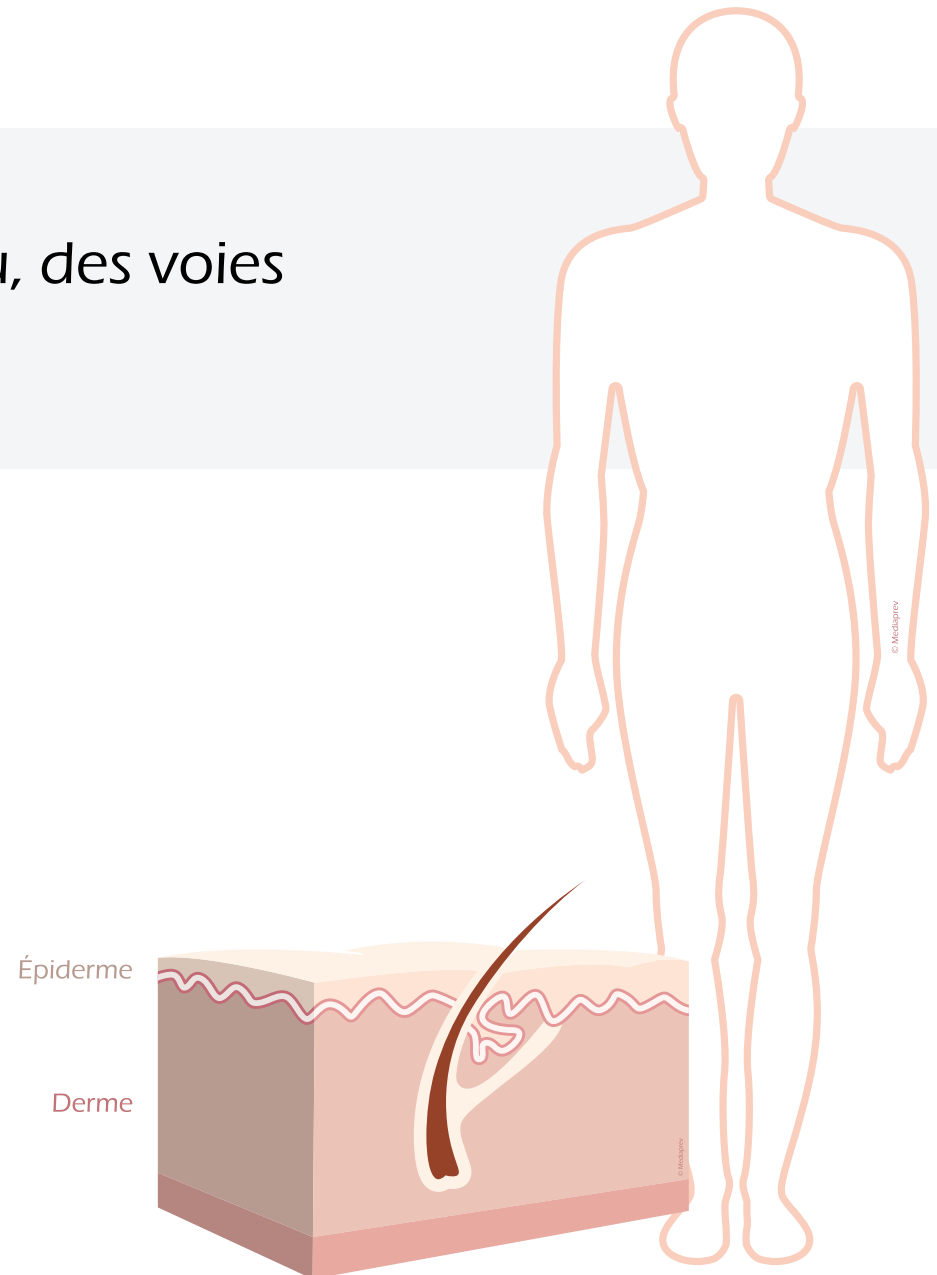

QU'EST-CE QU'UNE BRÛLURE ?

Une brûlure est une **lésion** de la peau, des voies aériennes ou digestives.

Elle peut être provoquée par la chaleur, des substances chimiques, l'électricité, le frottement ou les radiations.

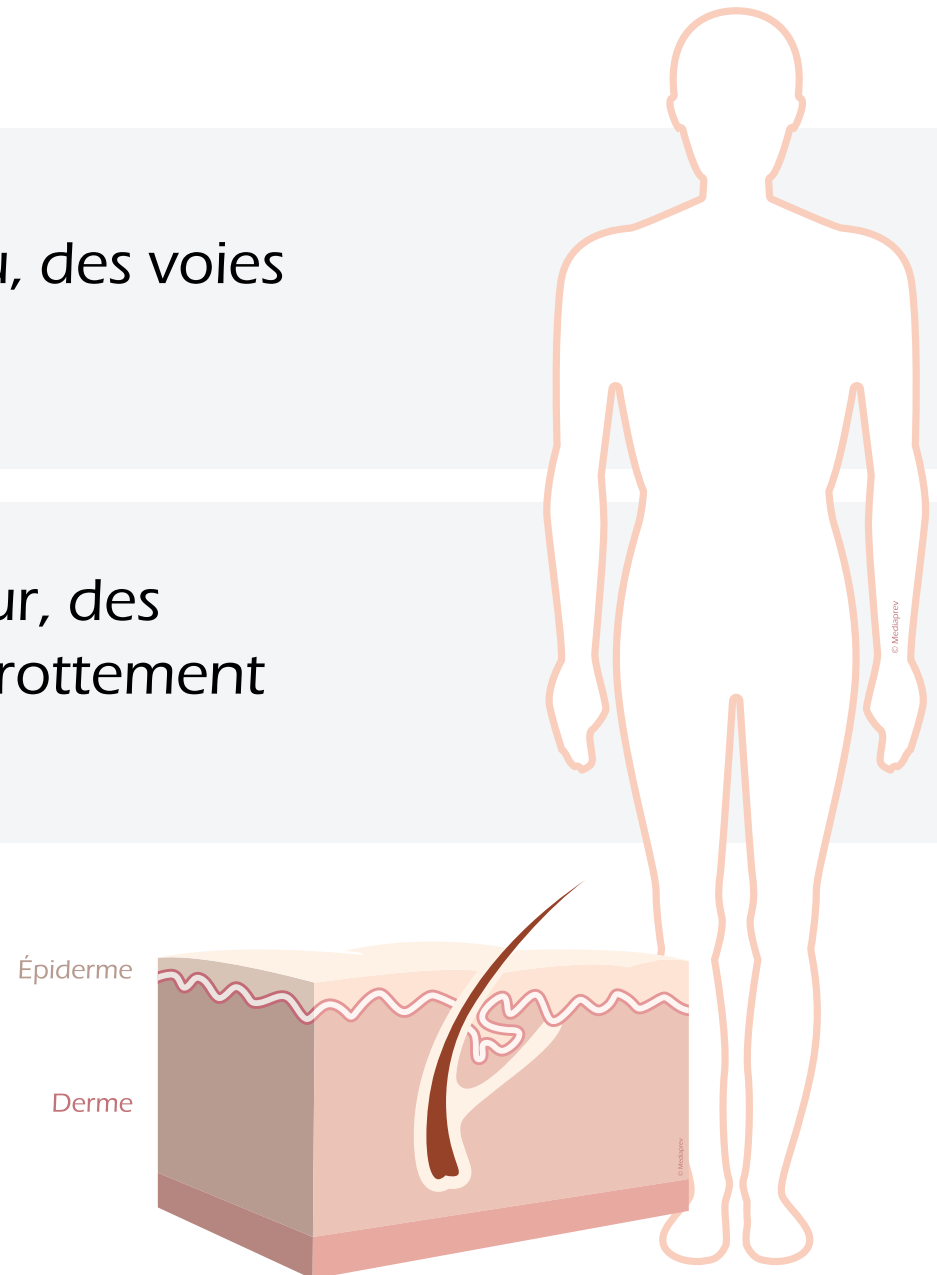



CONDUITE À TENIR



CONDUITE À TENIR

La **prise en charge** rapide d'une personne victime de brûlure est primordiale.





CONDUITE À TENIR

La **prise en charge** rapide d'une personne victime de brûlure est primordiale.

Plus cette prise en charge est tardive, plus les **séquelles** sont importantes.





BRÛLURE SIMPLE (CHEZ L'ADULTE)



BRÛLURE SIMPLE (CHEZ L'ADULTE)

Rougeurs
de la peau





BRÛLURE SIMPLE (CHEZ L'ADULTE)

Rougeurs
de la peau

Ou **cloque**
inférieure à la
moitié de la paume
de la main de la
victime

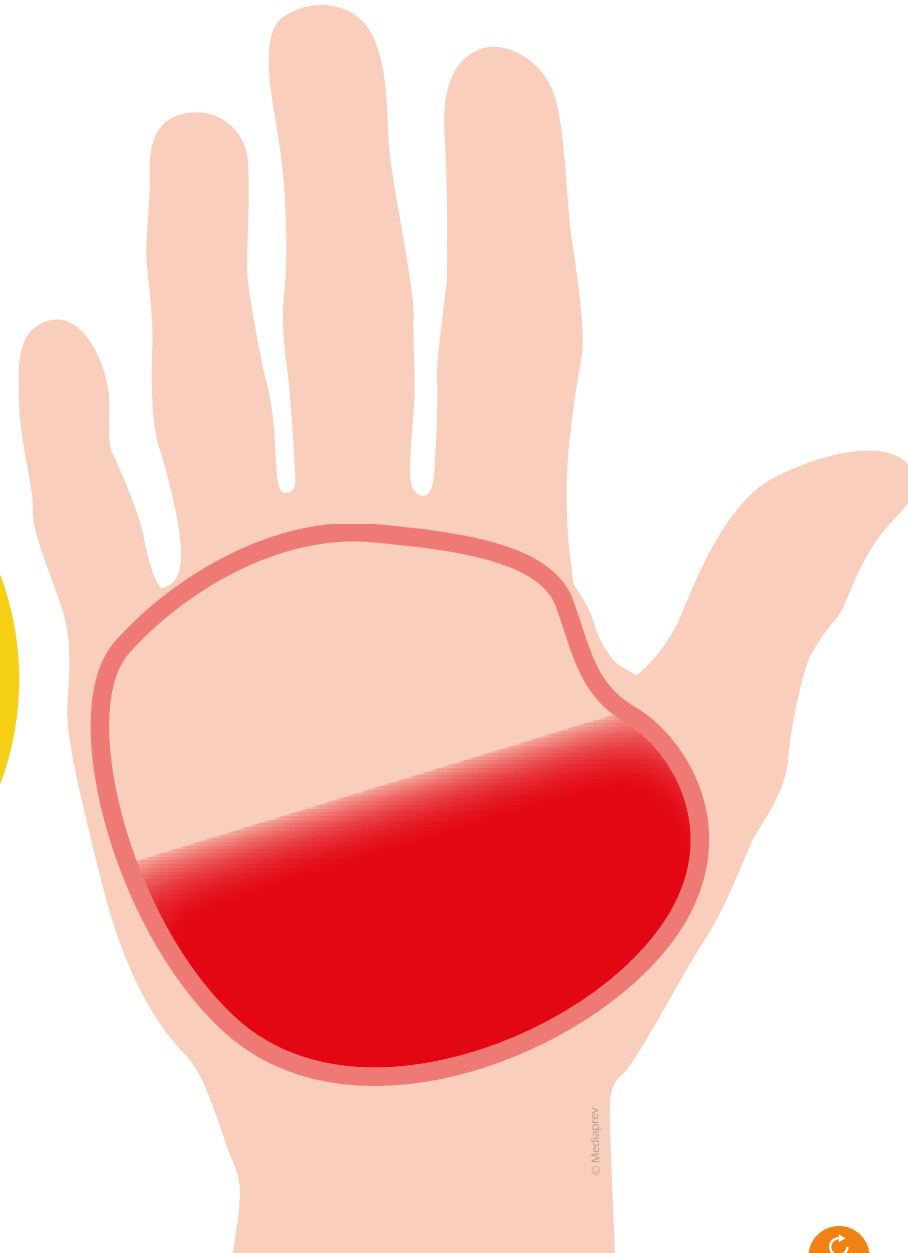

© Mediaprev



BRÛLURE GRAVE

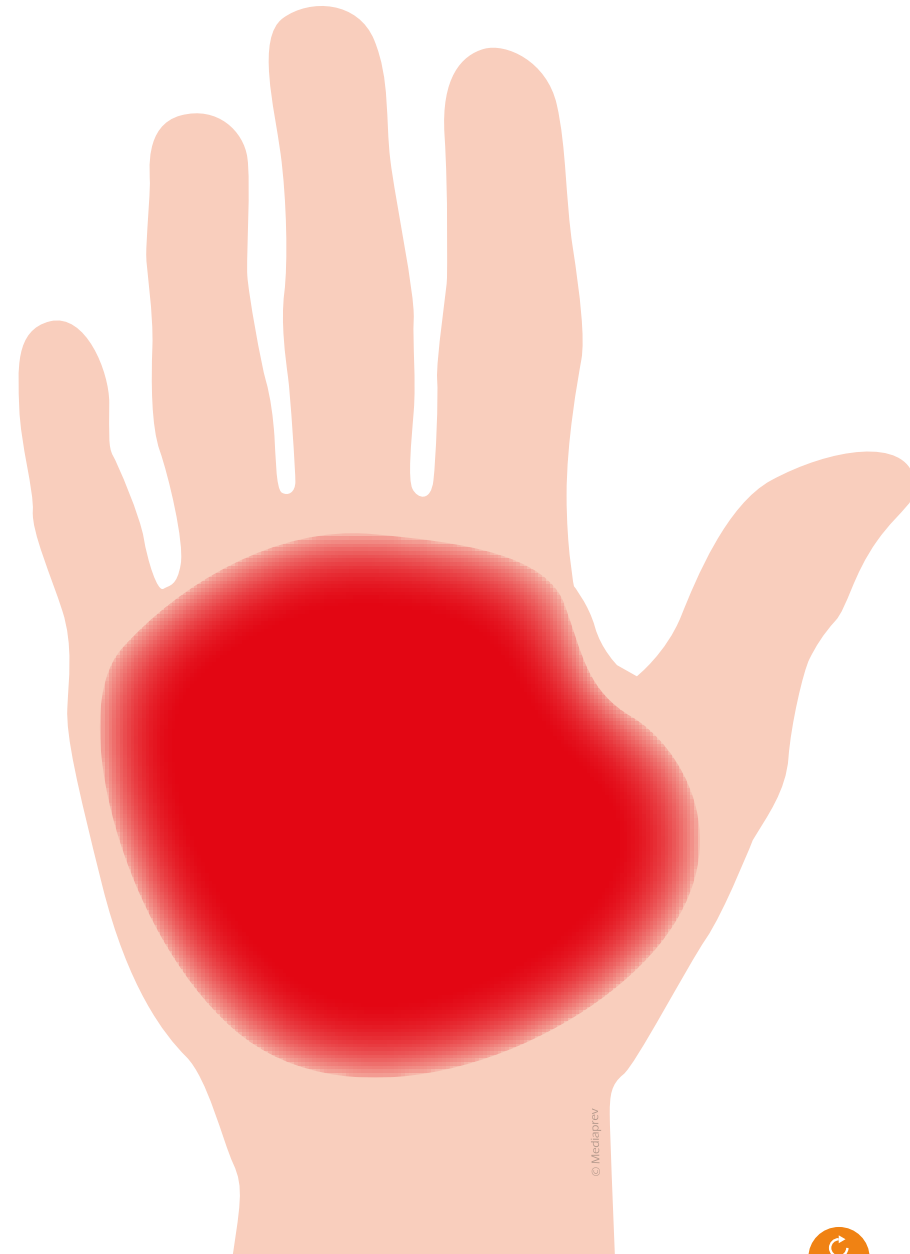



BRÛLURE GRAVE

Une ou plusieurs **cloques** supérieures à la moitié de la paume de la main de la victime



© Mediaprev



BRÛLURE GRAVE

Une ou plusieurs **cloques** supérieures à la moitié de la paume de la main de la victime

Aspect blanchâtre ou noirâtre, parfois indolore, associé souvent à des cloques et à une rougeur plus ou moins étendue



© Mediaprev

BRÛLURE GRAVE

Une ou plusieurs **cloques** supérieures à la moitié de la paume de la main de la victime

Aspect blanchâtre ou noirâtre, parfois indolore, associé souvent à des cloques et à une rougeur plus ou moins étendue

Brûlure dont la **localisation** est sur le visage ou le cou, les mains, les articulations ou au voisinage des orifices naturels



© Mediaprev



BRÛLURE GRAVE

Rougeur étendue (un coup de soleil généralisé par exemple) **de la peau chez l'enfant**



© Mediaprev



BRÛLURE GRAVE

Rougeur étendue (un coup de soleil généralisé par exemple) **de la peau chez l'enfant**

Brûlure d'origine **électrique, radiologique ou chimique**



© Mediaprev



CONDUITE À TENIR



CONDUITE À TENIR



Refroidir immédiatement la surface brûlée avec de l'eau courante tempérée et à faible pression pendant au moins 10 minutes, idéalement 20 minutes (débuter l'arrosage après 30 minutes n'a pas d'intérêt).

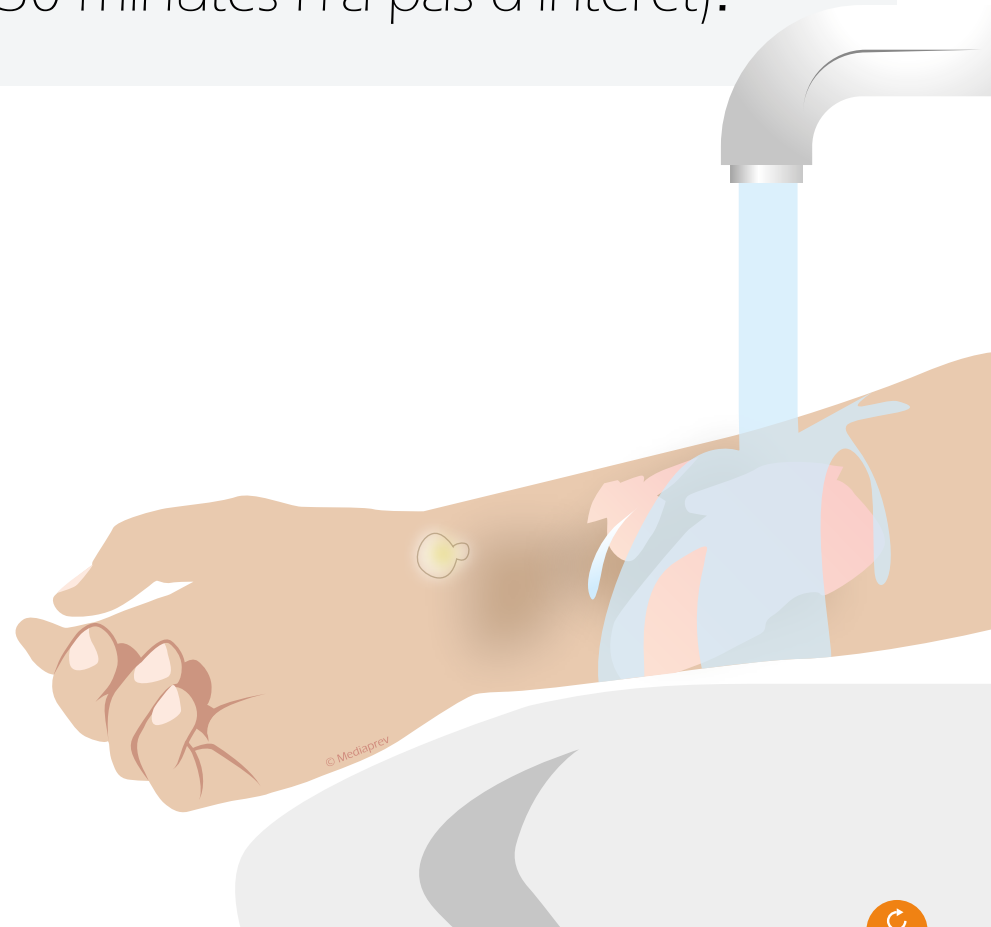



CONDUITE À TENIR



Refroidir immédiatement la surface brûlée avec de l'eau courante tempérée et à faible pression pendant au moins 10 minutes, idéalement 20 minutes (débuter l'arrosage après 30 minutes n'a pas d'intérêt).



En parallèle et s'ils n'adhèrent pas à la peau, **retirer** les vêtements et les bijoux sur ou près de la peau brûlée.





CONDUITE À TENIR



Refroidir immédiatement la surface brûlée avec de l'eau courante tempérée et à faible pression pendant au moins 10 minutes, idéalement 20 minutes (débuter l'arrosage après 30 minutes n'a pas d'intérêt).



En parallèle et s'ils n'adhèrent pas à la peau, **retirer** les vêtements et les bijoux sur ou près de la peau brûlée.



Évaluer la gravité de la brûlure, puis agir selon le type de brûlure.





FACE À UNE BRÛLURE GRAVE



FACE À UNE BRÛLURE GRAVE



Faire alerter ou alerter les secours.





FACE À UNE BRÛLURE GRAVE



Faire alerter ou alerter les secours.



Poursuivre le **refroidissement**, selon les consignes données.

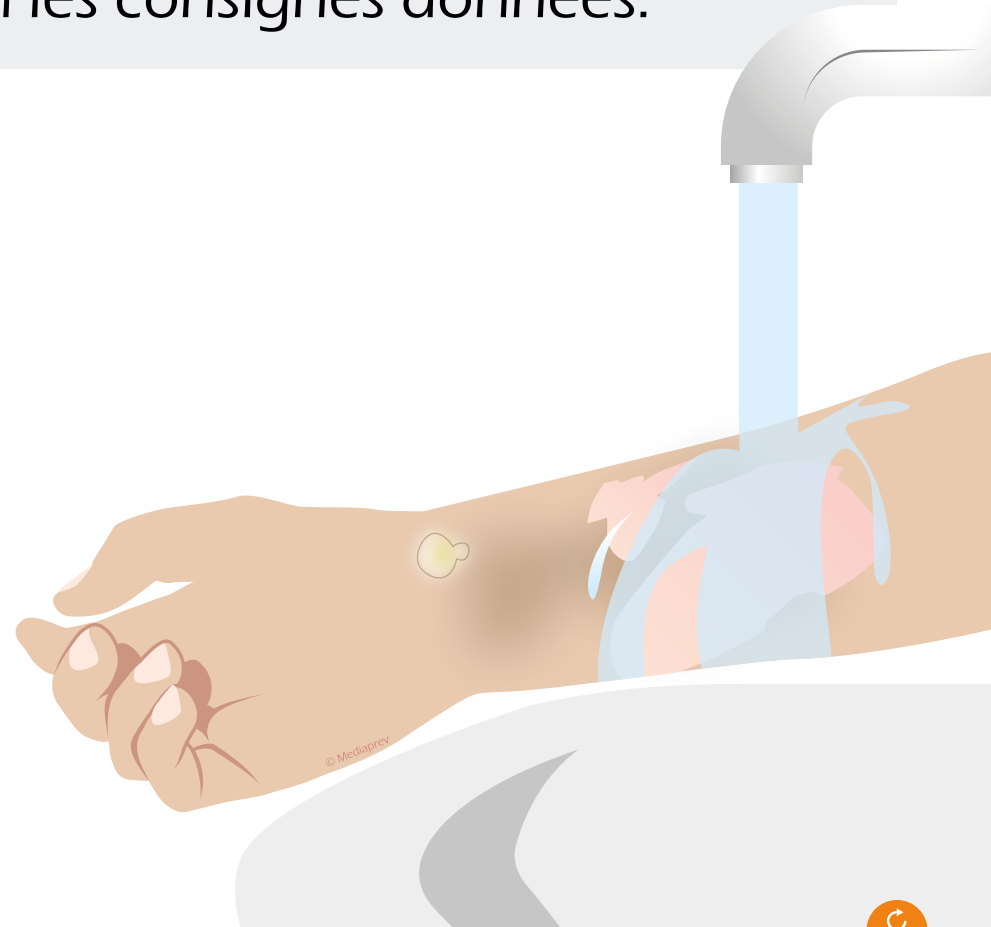



FACE À UNE BRÛLURE GRAVE



Faire alerter ou alerter les secours.



Poursuivre le **refroidissement**, selon les consignes données.



Installer en **position adaptée**, après refroidissement :



FACE À UNE BRÛLURE GRAVE



Faire alerter ou alerter les secours.



Poursuivre le **refroidissement**, selon les consignes données.



Installer en **position adaptée**, après refroidissement :

Allongée

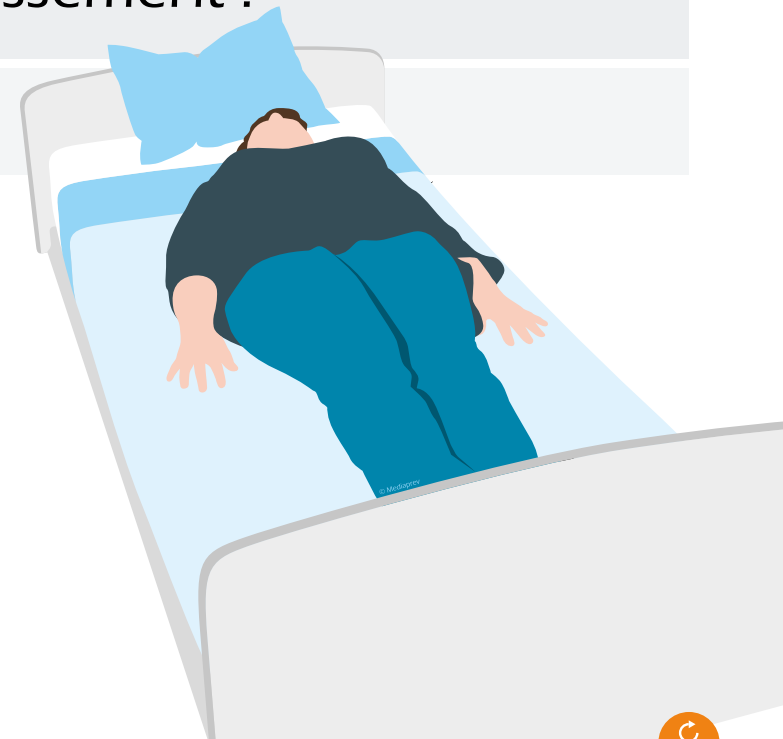



FACE À UNE BRÛLURE GRAVE



Faire alerter ou alerter les secours.



Poursuivre le **refroidissement**, selon les consignes données.



Installer en **position adaptée**, après refroidissement :

Allongée

Confortablement assise en cas de gêne respiratoire

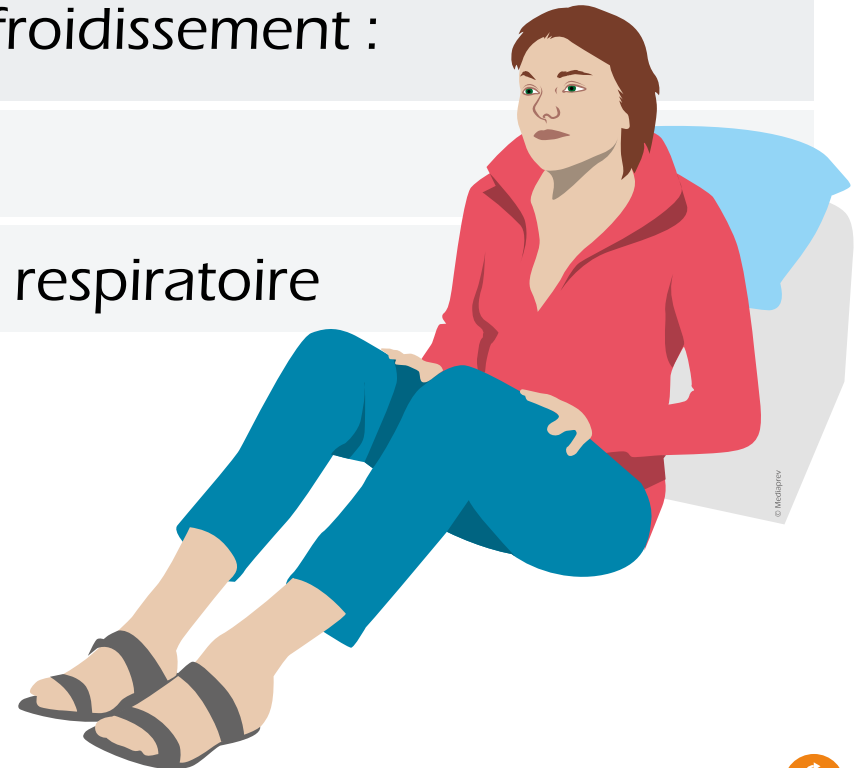



FACE À UNE BRÛLURE GRAVE



Faire alerter ou alerter les secours.



Poursuivre le **refroidissement**, selon les consignes données.



Installer en **position adaptée**, après refroidissement :

Allongée

Confortablement assise en cas de gêne respiratoire



Laisser la partie brûlée **visible** si possible.



FACE À UNE BRÛLURE GRAVE



Faire alerter ou alerter les secours.



Poursuivre le **refroidissement**, selon les consignes données.



Installer en **position adaptée**, après refroidissement :

Allongée

Confortablement assise en cas de gêne respiratoire



Laisser la partie brûlée **visible** si possible.



Surveiller continuellement (+ respect des consignes données par les secours).



FACE À UNE BRÛLURE GRAVE

Aucun produit
ne doit être appliqué
sur une brûlure grave
sans avis médical.



FACE À UNE BRÛLURE SIMPLE



FACE À UNE BRÛLURE SIMPLE



Poursuivre le **refroidissement** jusqu'à disparition de la douleur.



FACE À UNE BRÛLURE SIMPLE



Poursuivre le **refroidissement** jusqu'à disparition de la douleur.



Ne jamais percer les cloques.

FACE À UNE BRÛLURE SIMPLE



Poursuivre le **refroidissement** jusqu'à disparition de la douleur.



Ne jamais percer les cloques.

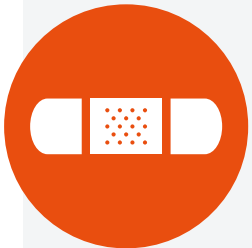

Protéger la brûlure par un pansement stérile ou un film plastique non adhésif (type film alimentaire) qui maintient l'humidité et épouse facilement la zone brûlée.



FACE À UNE BRÛLURE SIMPLE



Demander un **avis médical** ou d'un autre professionnel de santé :



FACE À UNE BRÛLURE SIMPLE



Demander un **avis médical** ou d'un autre professionnel de santé :

Pour vérifier si la **vaccination antitétanique** est valide.



FACE À UNE BRÛLURE SIMPLE



Demander un **avis médical** ou d'un autre professionnel de santé :

Pour vérifier si la **vaccination antitétanique** est valide.

S'il s'agit d'un **enfant ou d'un nourrisson**.



FACE À UNE BRÛLURE SIMPLE



Demander un **avis médical** ou d'un autre professionnel de santé :

Pour vérifier si la **vaccination antitétanique** est valide.

S'il s'agit d'un **enfant ou d'un nourrisson**.

En cas **d'apparition** dans les jours qui suivent de fièvre, d'une zone chaude, rouge, gonflée ou douloureuse.



BRÛLURE PAR PRODUITS CHIMIQUES



BRÛLURE PAR PRODUITS CHIMIQUES

Se protéger
pour **éviter tout**
contact avec le produit
chimique (gants...).





BRÛLURE PAR PRODUITS CHIMIQUES

PROJECTION SUR LA PEAU OU LES VÊTEMENTS



BRÛLURE PAR PRODUITS CHIMIQUES

PROJECTION SUR LA PEAU OU LES VÊTEMENTS



L'ensemble du corps de la victime doit être **rincé**.





BRÛLURE PAR PRODUITS CHIMIQUES

PROJECTION SUR LA PEAU OU LES VÊTEMENTS



L'ensemble du corps de la victime doit être **rincé**.



Ses vêtements imbibés de produit sont **ôtés** sous l'eau.

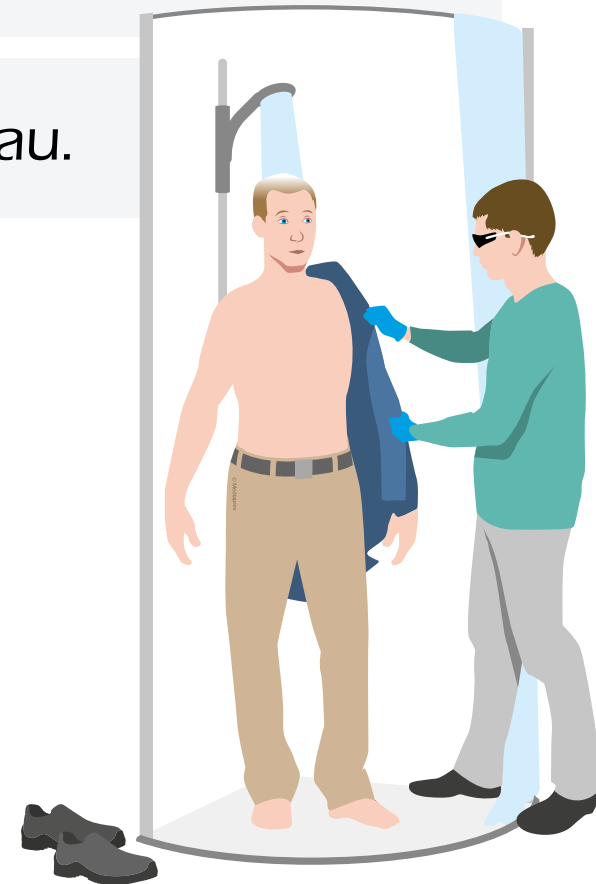



BRÛLURE PAR PRODUITS CHIMIQUES

PROJECTION SUR LA PEAU OU LES VÊTEMENTS



L'ensemble du corps de la victime doit être **rincé**.



Ses vêtements imbibés de produit sont **ôtés** sous l'eau.



Faire alerter ou alerter (en appelant le 15 - SAMU) en précisant le nom des produits chimiques en cause.





BRÛLURE PAR PRODUITS CHIMIQUES

PROJECTION SUR LA PEAU OU LES VÊTEMENTS



L'ensemble du corps de la victime doit être **rincé**.



Ses vêtements imbibés de produit sont **ôtés** sous l'eau.



Faire alerter ou alerter (en appelant le 15 - SAMU) en précisant le nom des produits chimiques en cause.



Se **laver les mains** après avoir réalisé les gestes de secours.





BRÛLURE PAR PRODUITS CHIMIQUES

PROJECTION SUR LA PEAU OU LES VÊTEMENTS



L'ensemble du corps de la victime doit être **rincé**.



Ses vêtements imbibés de produit sont **ôtés** sous l'eau.



Faire alerter ou alerter (en appelant le 15 - SAMU) en précisant le nom des produits chimiques en cause.



Se **laver les mains** après avoir réalisé les gestes de secours.



Surveiller l'état de la victime.



BRÛLURE PAR PRODUITS CHIMIQUES

PROJECTION SUR LA PEAU OU LES VÊTEMENTS



L'ensemble du corps de la victime doit être **rincé**.



Ses vêtements imbibés de produit sont **ôtés** sous l'eau.



Faire alerter ou alerter (en appelant le 15 - SAMU) en précisant le nom des produits chimiques en cause.



Se **laver les mains** après avoir réalisé les gestes de secours.



Surveiller l'état de la victime.



Garder **l'emballage** du produit.





BRÛLURE PAR PRODUITS CHIMIQUES

PROJECTION DE LIQUIDE CHIMIQUE DANS L'OEIL



BRÛLURE PAR PRODUITS CHIMIQUES

PROJECTION DE LIQUIDE CHIMIQUE DANS L'OEIL



Rincer l'œil abondamment à l'eau.





BRÛLURE PAR PRODUITS CHIMIQUES

PROJECTION DE LIQUIDE CHIMIQUE DANS L'OEIL



Rincer l'œil abondamment à l'eau.



Faire **retirer** les lentilles de contact pendant le rinçage.





BRÛLURE PAR PRODUITS CHIMIQUES

PROJECTION DE LIQUIDE CHIMIQUE DANS L'OEIL



Rincer l'œil abondamment à l'eau.



Faire **retirer** les lentilles de contact pendant le rinçage.



S'assurer que l'eau de lavage ne coule pas sur l'œil sain.





BRÛLURE PAR PRODUITS CHIMIQUES

PROJECTION DE LIQUIDE CHIMIQUE DANS L'OEIL



Rincer l'œil abondamment à l'eau.



Faire **retirer** les lentilles de contact pendant le rinçage.



S'assurer que l'eau de lavage ne coule pas sur l'œil sain.



Faire alerter ou alerter (en appelant le 15 - SAMU) en précisant le nom des produits chimiques en cause.



BRÛLURE PAR PRODUITS CHIMIQUES

PROJECTION DE LIQUIDE CHIMIQUE DANS L'OEIL



Rincer l'œil abondamment à l'eau.



Faire **retirer** les lentilles de contact pendant le rinçage.



S'assurer que l'eau de lavage ne coule pas sur l'œil sain.



Faire alerter ou alerter (en appelant le 15 - SAMU) en précisant le nom des produits chimiques en cause.



Surveiller l'état de la victime.



BRÛLURE PAR PRODUITS CHIMIQUES

PROJECTION DE LIQUIDE CHIMIQUE DANS L'OEIL



Rincer l'œil abondamment à l'eau.



Faire **retirer** les lentilles de contact pendant le rinçage.



S'assurer que l'eau de lavage ne coule pas sur l'œil sain.



Faire alerter ou alerter (en appelant le 15 - SAMU) en précisant le nom des produits chimiques en cause.



Surveiller l'état de la victime.



Garder **l'emballage** du produit.





BRÛLURES INTERNES PAR INGESTION OU INHALATION



BRÛLURES INTERNES PAR INGESTION OU INHALATION



Placer la victime en **position assise** en cas de difficultés respiratoires.





BRÛLURES INTERNES PAR INGESTION OU INHALATION



Placer la victime en **position assise** en cas de difficultés respiratoires.



Demander un **avis médical** et suivre les conseils donnés.

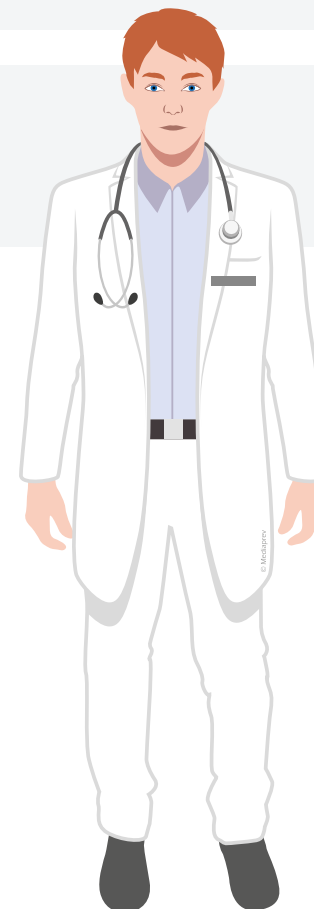



BRÛLURES INTERNES PAR INGESTION OU INHALATION



Placer la victime en **position assise** en cas de difficultés respiratoires.



Demander un **avis médical** et suivre les conseils donnés.



Alerter les secours et appliquer leurs consignes.





BRÛLURES INTERNES PAR INGESTION OU INHALATION



Placer la victime en **position assise** en cas de difficultés respiratoires.



Demander un **avis médical** et suivre les conseils donnés.



Alerter les secours et appliquer leurs consignes.



Surveiller la victime.





BRÛLURES INTERNES PAR INGESTION OU INHALATION



Placer la victime en **position assise** en cas de difficultés respiratoires.



Demander un **avis médical** et suivre les conseils donnés.



Alerter les secours et appliquer leurs consignes.



Surveiller la victime.



Garder **l'emballage** du produit.





BRÛLURES INTERNES PAR INGESTION OU INHALATION

En cas d'ingestion,
ne pas faire vomir, ne
pas donner à boire.



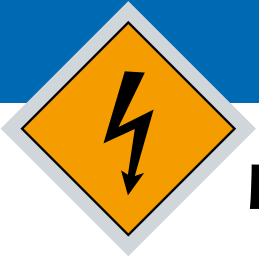

BRÛLURE ÉLECTRIQUE

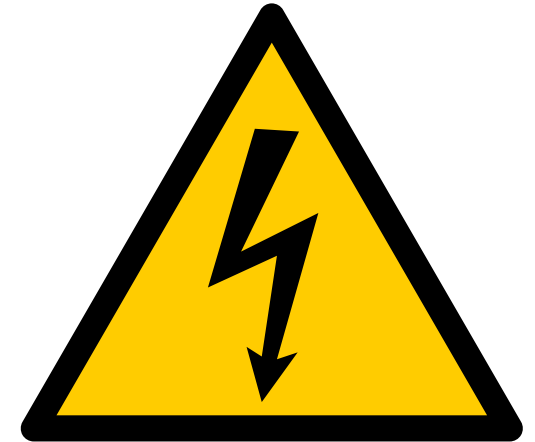

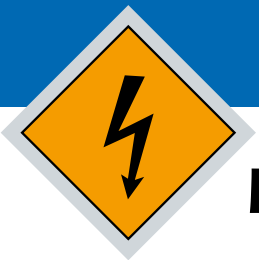

BRÛLURE ÉLECTRIQUE



Supprimer le danger avant de toucher la victime.



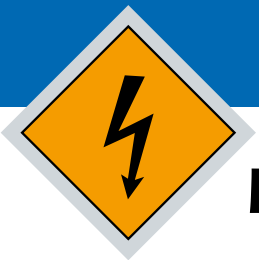

BRÛLURE ÉLECTRIQUE



Supprimer le danger avant de toucher la victime.



Arroser la zone visiblement brûlée à l'eau courante tempérée.



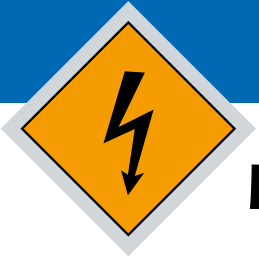

BRÛLURE ÉLECTRIQUE



Supprimer le danger avant de toucher la victime.



Arroser la zone visiblement brûlée à l'eau courante tempérée.



Alerter les secours et appliquer les consignes.



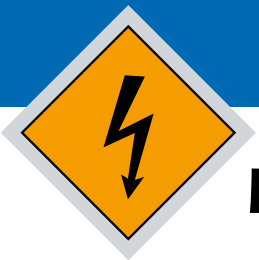

BRÛLURE ÉLECTRIQUE



Supprimer le danger avant de toucher la victime.



Arroser la zone visiblement brûlée à l'eau courante tempérée.



Alerter les secours et appliquer les consignes.



Surveiller la victime.





LES POINTS CLÉS



LES POINTS CLÉS

1

Arroser

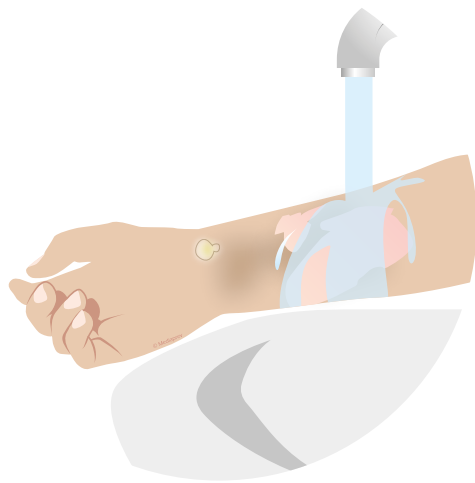



LES POINTS CLÉS

1

Arroser

2

Allonger

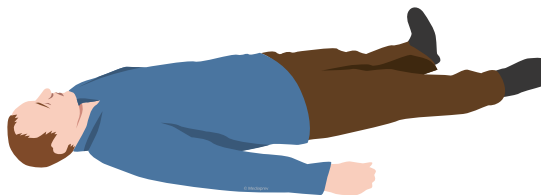
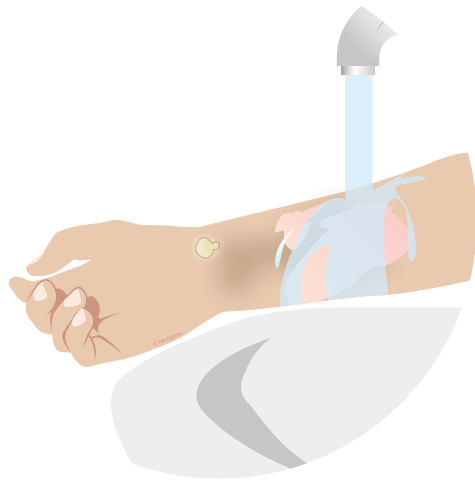



LES POINTS CLÉS

1

Arroser

2

Allonger

3

Alerter

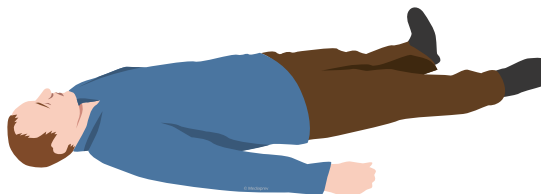
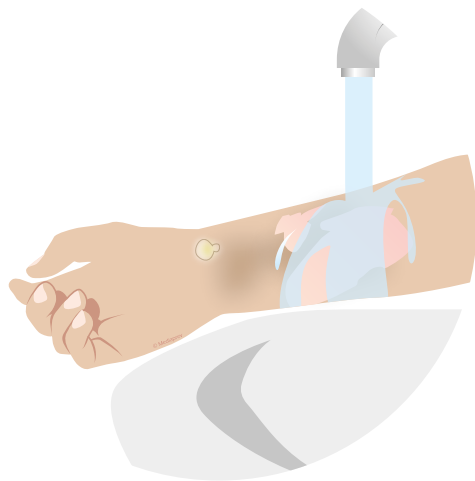



MATÉRIEL RECOMMANDÉ

Paire de
ciseaux



**Couverture
anti-feu**



**Compresse
de gel d'eau**



**Couverture
de survie**



**Douche
portative**

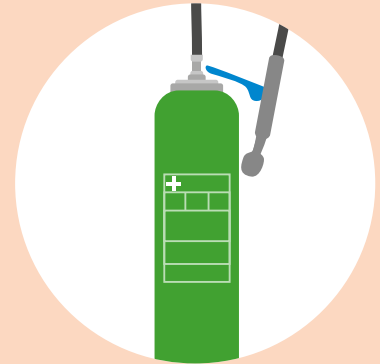



LES TRAUMATISMES



► Objectifs

► Qu'est-ce qu'un traumatisme ?

► La victime a perdu connaissance

► Douleur au cou

► Fracture de membre déplacée

► Points clés



OBJECTIFS



OBJECTIFS



Éviter toute mobilisation d'une personne victime d'une atteinte traumatique des os ou des articulations, en attendant les secours.



QU'EST-CE QU'UN TRAUMATISME ?

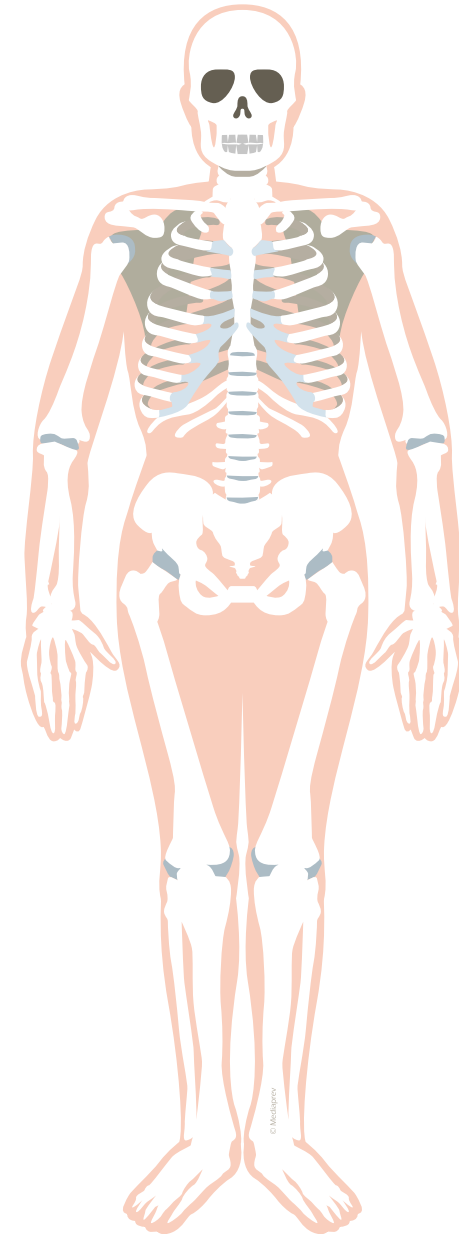



QU'EST-CE QU'UN TRAUMATISME ?

Les **traumatismes** peuvent être le résultat d'un coup, d'une chute ou d'un faux mouvement et peuvent atteindre toutes les parties du corps.

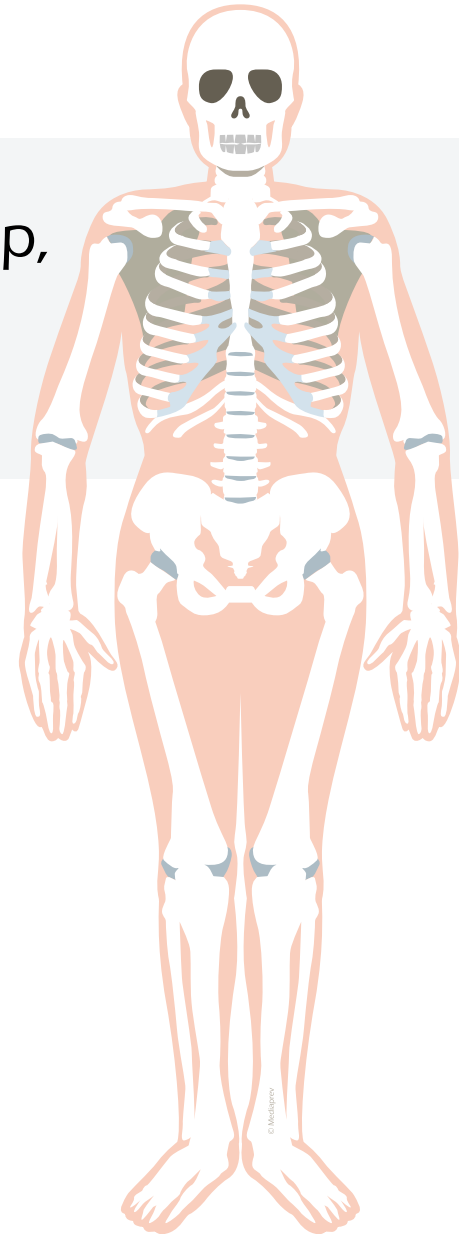

QU'EST-CE QU'UN TRAUMATISME ?

Les **traumatismes** peuvent être le résultat d'un coup, d'une chute ou d'un faux mouvement et peuvent atteindre toutes les parties du corps.

Les **os et articulations** constituent la charpente osseuse de notre corps, ils sont essentiels pour assurer notre mobilité.

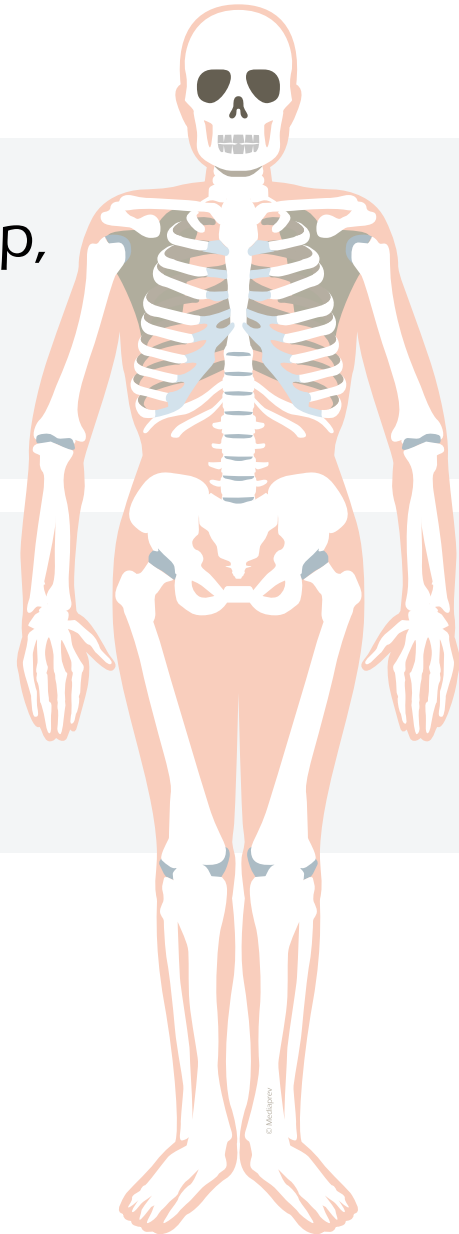

QU'EST-CE QU'UN TRAUMATISME ?

Les **traumatismes** peuvent être le résultat d'un coup, d'une chute ou d'un faux mouvement et peuvent atteindre toutes les parties du corps.

Les **os et articulations** constituent la charpente osseuse de notre corps, ils sont essentiels pour assurer notre mobilité.

Lors d'un traumatisme (chute, coups, faux mouvement...) ces **zones** peuvent être atteintes.

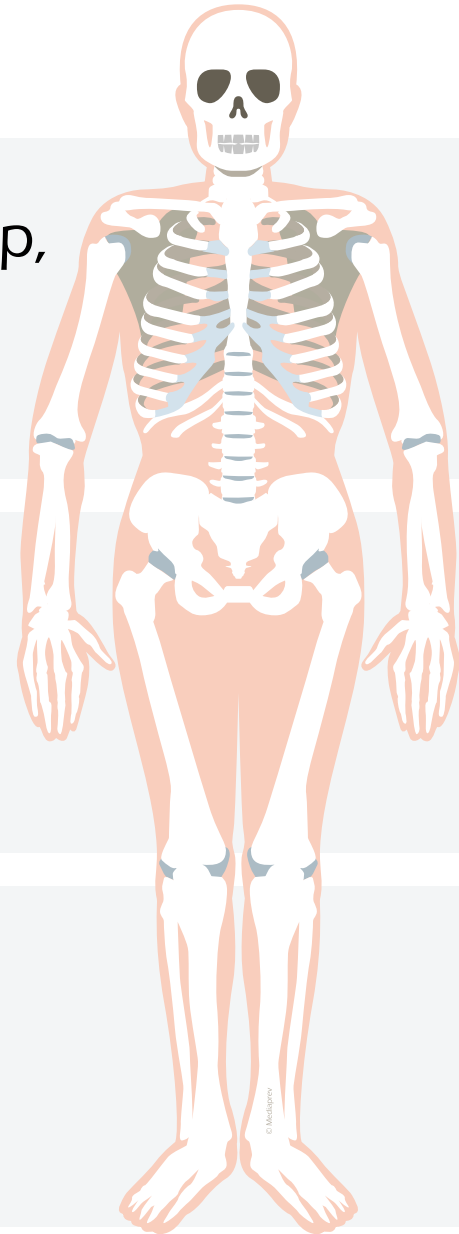



Une prise en charge adéquate de la victime est alors primordiale pour éviter toute complication (lésion de la moelle épinière, fracture ouverte).

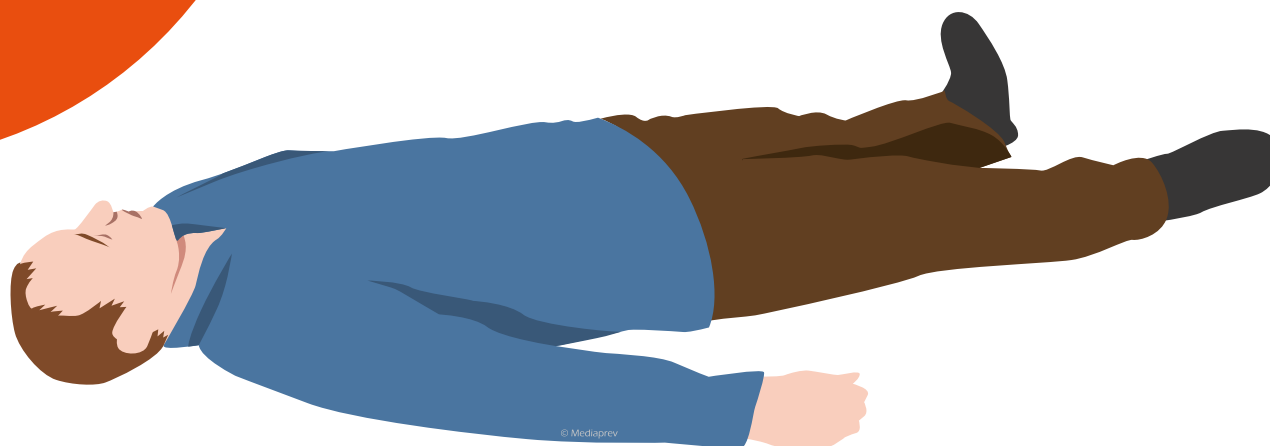

© Mediaprev



LA VICTIME A PERDU CONNAISSANCE



LA VICTIME A PERDU CONNAISSANCE



Adopter la
conduite à tenir en
cas de perte de
connaissance.





LA VICTIME EST CONSCIENTE ET PRÉSENTE IMMÉDIATEMENT DES SIGNES DE TRAUMATISME



LA VICTIME EST CONSCIENTE ET PRÉSENTE IMMÉDIATEMENT DES SIGNES DE TRAUMATISME



Conseiller de ne pas bouger la partie atteinte.



LA VICTIME EST CONSCIENTE ET PRÉSENTE IMMÉDIATEMENT DES SIGNES DE TRAUMATISME



Conseiller de ne pas bouger la partie atteinte.



Alerter les secours et appliquer leurs consignes.



LA VICTIME EST CONSCIENTE ET PRÉSENTE IMMÉDIATEMENT DES SIGNES DE TRAUMATISME



Conseiller de ne pas bouger la partie atteinte.



Alerter les secours et appliquer leurs consignes.



Protéger de la chaleur, du froid et des intempéries.



LA VICTIME EST CONSCIENTE ET PRÉSENTE IMMÉDIATEMENT DES SIGNES DE TRAUMATISME



Conseiller de ne pas bouger la partie atteinte.



Alerter les secours et appliquer leurs consignes.



Protéger de la chaleur, du froid et des intempéries.



Surveiller la victime et lui parler régulièrement.



DOULEUR AU COU



DOULEUR AU COU

Si la victime
présente une **douleur
du cou** à la suite d'un
traumatisme (suspicion
de traumatisme du
rachis cervical) :



DOULEUR AU COU



Demander à la victime de ne pas bouger la tête.



DOULEUR AU COU



Demander à la victime de ne pas bouger la tête.



Faire alerter ou alerter les secours et appliquer leurs consignes.





DOULEUR AU COU



Demander à la victime de ne pas bouger la tête.



Faire alerter ou alerter les secours et appliquer leurs consignes.



Si possible **stabiliser le rachis cervical** dans la position où il se trouve en maintenant sa tête à deux mains.

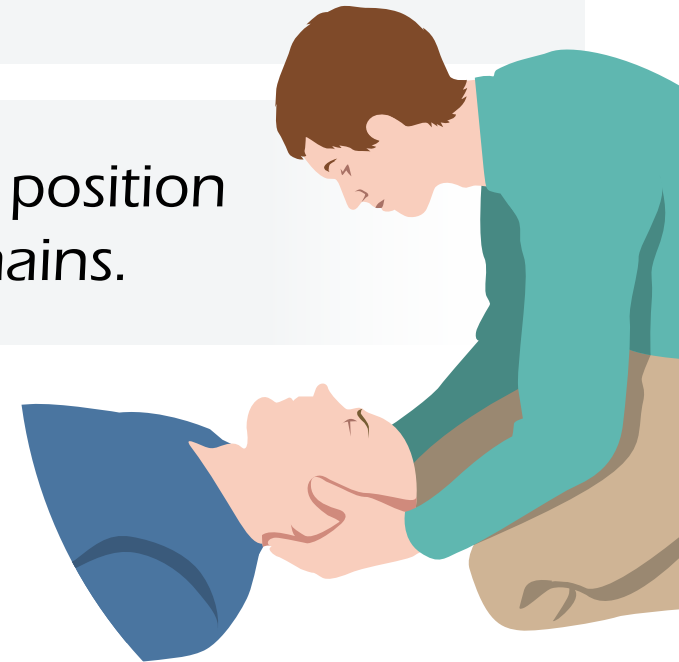



DOULEUR AU COU



Demander à la victime de ne pas bouger la tête.



Faire alerter ou alerter les secours et appliquer leurs consignes.



Si possible **stabiliser le rachis cervical** dans la position où il se trouve en maintenant sa tête à deux mains.



Surveiller la victime et lui parler régulièrement.

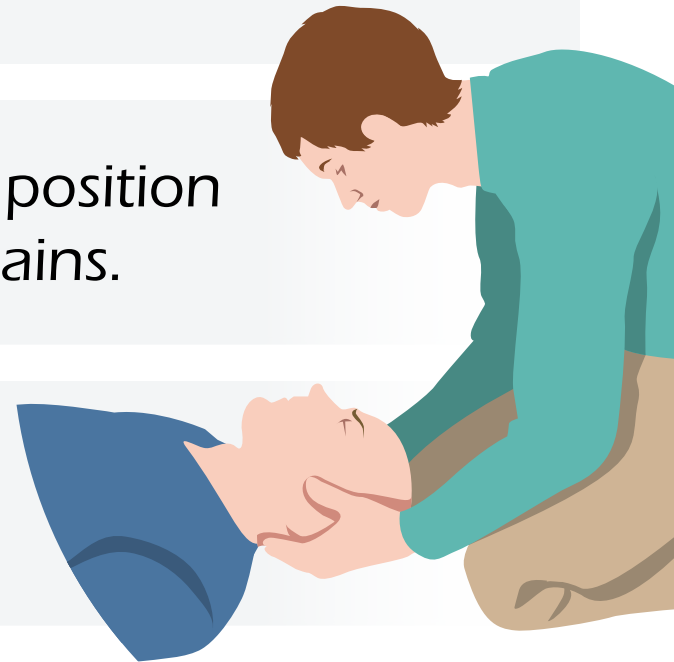



DOULEUR AU COU

Afin, si possible, de **stabiliser le rachis cervical** dans la position où se trouve la victime en lui maintenant la tête à deux mains



DOULEUR AU COU

Afin, si possible, de **stabiliser le rachis cervical** dans la position où se trouve la victime en lui maintenant la tête à deux mains

Se placer en **position stable** à genou dans l'axe de la victime, au niveau de sa tête.



DOULEUR AU COU

Afin, si possible, de **stabiliser le rachis cervical** dans la position où se trouve la victime en lui maintenant la tête à deux mains

Se placer en **position stable** à genou dans l'axe de la victime, au niveau de sa tête.

Placer les deux mains de chaque côté de sa tête pour la **maintenir** dans la position où elle se trouve.

DOULEUR AU COU

Afin, si possible, de **stabiliser le rachis cervical** dans la position où se trouve la victime en lui maintenant la tête à deux mains

Se placer en **position stable** à genou dans l'axe de la victime, au niveau de sa tête.

Placer les deux mains de chaque côté de sa tête pour la **maintenir** dans la position où elle se trouve.

Pour diminuer la fatigue, il est possible de **prendre appui** avec les coudes sur le sol ou sur les genoux.



FRACTURE DE MEMBRE DÉPLACÉE





FRACTURE DE MEMBRE DÉPLACÉE

Ne pas
tenter de la
réaligner.





FRACTURE DE MEMBRE DÉPLACÉE

Ne pas
tenter de la
réaligner.

Faire alerter
ou alerter les
secours et
appliquer les
consignes.





FRACTURE DE MEMBRE DÉPLACÉE

Ne pas
tenter de la
réaligner.

Faire alerter
ou alerter les
secours et
appliquer les
consignes.

Surveiller
la victime
et lui parler
régulièrement.





POINTS CLÉS



POINTS CLÉS

Le **maintien de la tête** est efficace lorsque :



POINTS CLÉS

Le **maintien de la tête** est efficace lorsque :

Le sauveteur
est en **position
stable.**



POINTS CLÉS

Le **maintien de la tête** est efficace lorsque :

Le sauveteur
est en **position
stable**.

Le maintien
de la tête **limite** ses
mouvements.

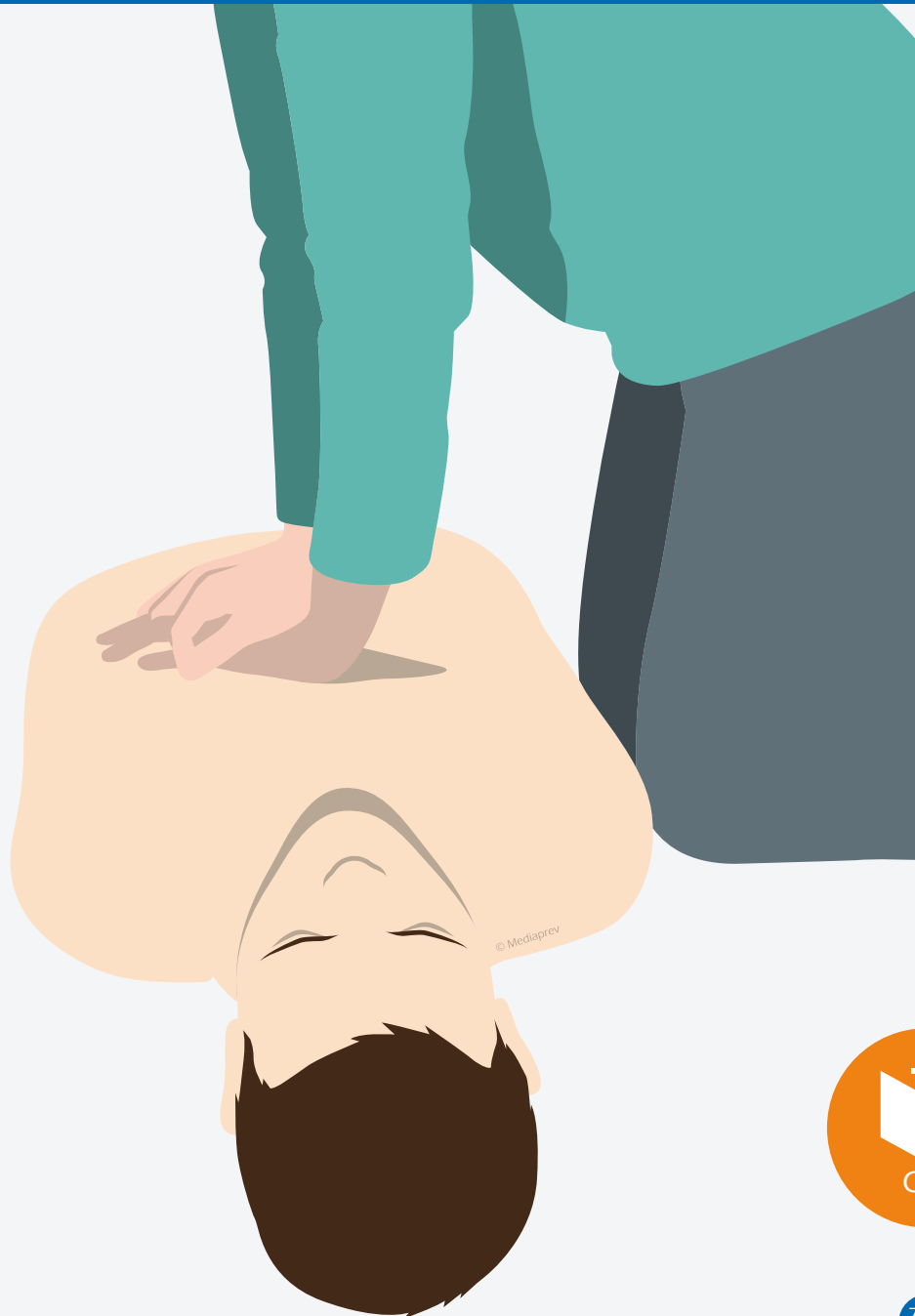

MAINTENANT,
C'EST À VOUS.





Conception, réalisation Mediaprev
Illustrations Global S



En vertu de l'article L335-2, toute utilisation frauduleuse et tout détenteur frauduleux seront systématiquement poursuivis, qu'ils soient privés, publics ou organismes public.

L'éditeur ainsi que tous les auteurs ne peuvent être tenus responsables de l'utilisation ou de l'application par les lecteurs des indications mentionnées dans cet ouvrage.



@Beauvau_Alerte

@Beauvau_Alerte est le compte officiel du ministère de l'Intérieur qui vous informe lors d'un événement majeur de sécurité publique ou civile survenant en France, tels que :



Suspicion d'attentat



Alerte nucléaire



Émanation de produits dangereux



Rupture d'ouvrage hydraulique



Catastrophe naturelle (tempête, ouragan, séisme, éruption volcanique...)

Retrouvez sur ce compte les conseils comportementaux et les consignes à respecter en fonction de la nature de l'événement.





CAS CONCRETS

Protection

- ▶ Alerte tweeter
- ▶ Voitures accidentées
- ▶ Voiture qui fume
- ▶ Personne au sol qui faisait le ménage

Alerte

- ▶ Voiture en feu sur l'autoroute
- ▶ Une plage
- ▶ Une plaine désertique

Hémorragies externes

- ▶ Blessure en forêt
- ▶ Blessure par tronçonneuse
- ▶ Coupure chez le boucher

Obstruction des voies aériennes

- ▶ Obstruction brutale

Brûlure

- ▶ Brûlure en cuisine
- ▶ Brûlure à la forge

Traumatisme

- ▶ Accident de la circulation
- ▶ Fracture dans la rue
- ▶ Fracture ouverte au hockey
- ▶ Jambe écrasée
- ▶ Chute d'échelle
- ▶ Chute d'une chaise

Plaie simple

- ▶ Genou écorché
- ▶ Coupure sous le pied

Plaie grave

- ▶ Morceau de verre dans le poignet
- ▶ Doigt sectionné (couteau)
- ▶ Doigt sectionné (atelier mécanique)
- ▶ Doigt sectionné (meuleuse)

Perte de connaissance

- ▶ Personne au sol
- ▶ Enfant au sol avec des médicaments



Mairie de l'étourdi - 56013 ETOURDI





Route du petit bois - 13000 PIN

Sommaire
cas concrets





13 Boulevard de la casse - 12 345 PLANTIN



Sommaire
cas concrets



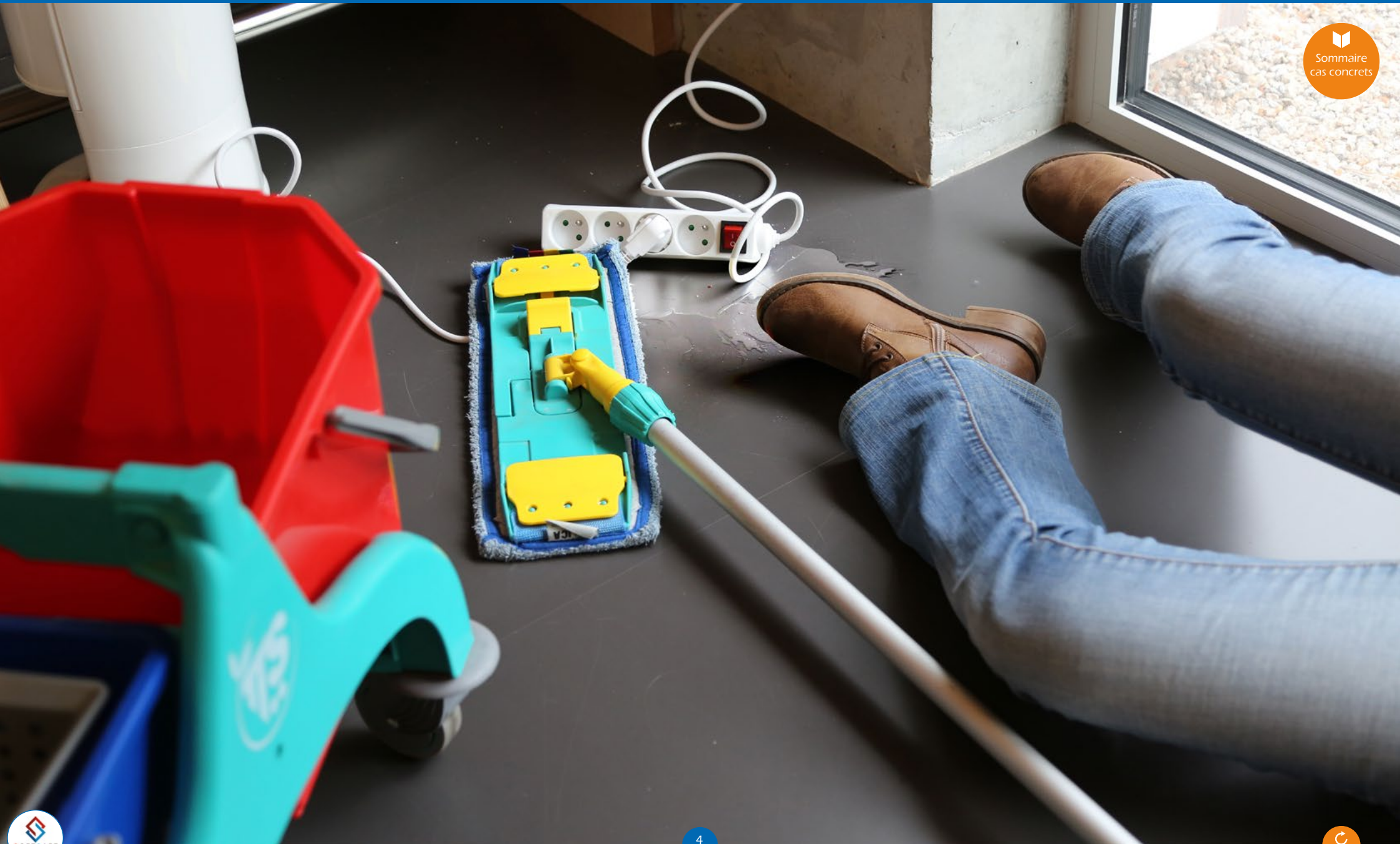

12 Bâtiment de la Flaque - 71299 ELECTRICVILLE

Sommaire
cas concrets





Autoroute des vacances

Sommaire
cas concrets





Plage

Sommaire
cas concrets





Plaine désertique

Sommaire
cas concrets





Chemin de Cornillon, direction d'Arechetaz - 73998 BATONNET

Sommaire
cas concrets





Forêt de Chambaran - 73999 BUCHET



Sommaire
cas concrets



Rue de la gouttelette - 23999 COUTOZ





Impasse du bonbon - 14012 PADER

Sommaire
cas concrets





Madame THERMIC - 90 Rue Chof - Bâtiment le Calore - 2ème étage - 83 999 FOUR-SUR-MER



Sommaire
cas concrets



Impasse du chaudron - 22124 METALLIER

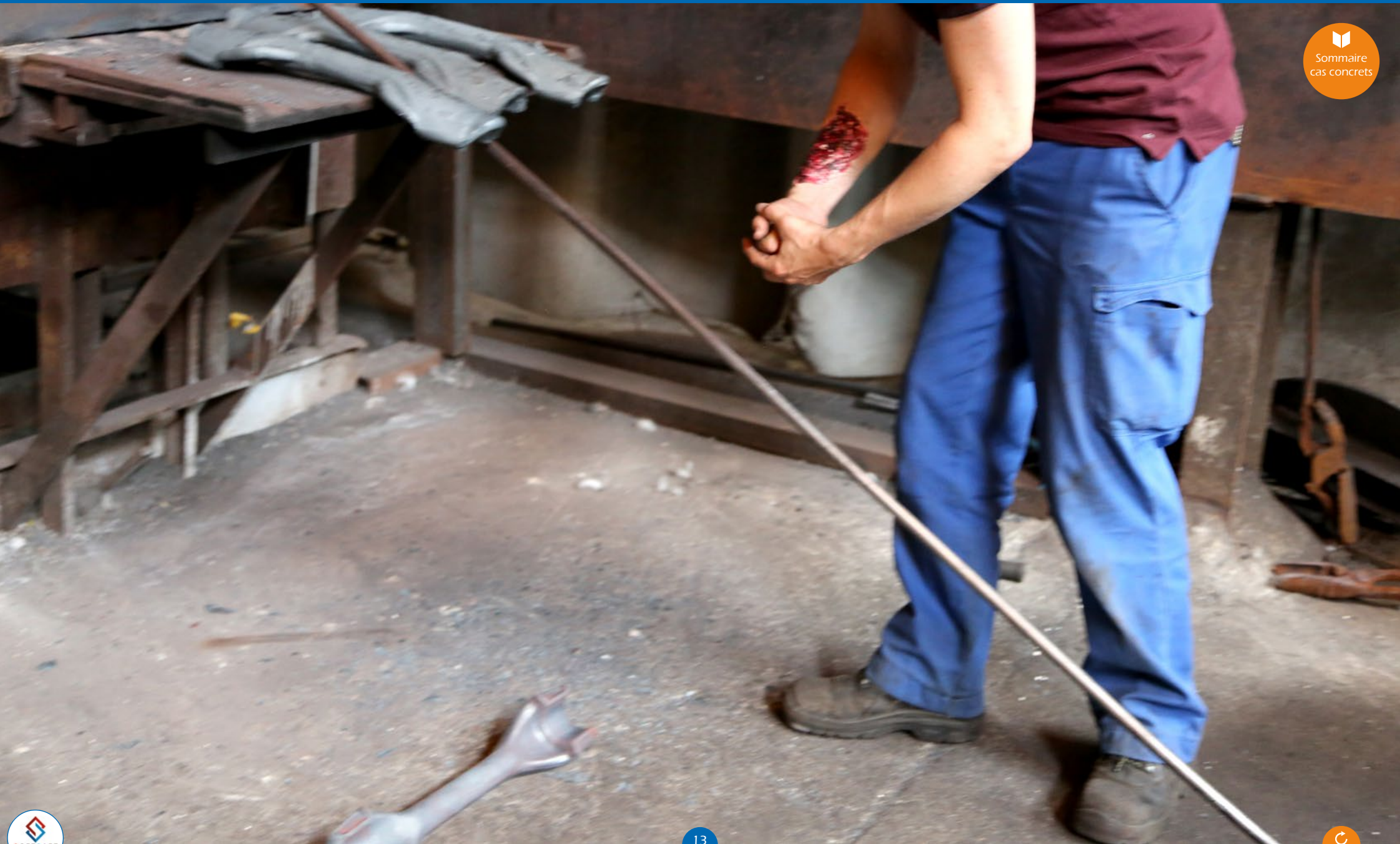

Sommaire
cas concrets



7 Rue de la Madeleine - 39299 RISQUIN

Sommaire
cas concrets





Chemin piétonnier de la mer - 56999 SLALOMÉE

Sommaire
cas concrets





Stade de la Crosse - 38999 HOCKEY

Sommaire
cas concrets





72 Villa des Piliers - 59725 CHUTÉ



Sommaire
cas concrets



65 Zone Artisanale des Hauts - 13190 ECHELLE





Sommaire
cas concrets



5 rue de la chute - 56789 ESCABO

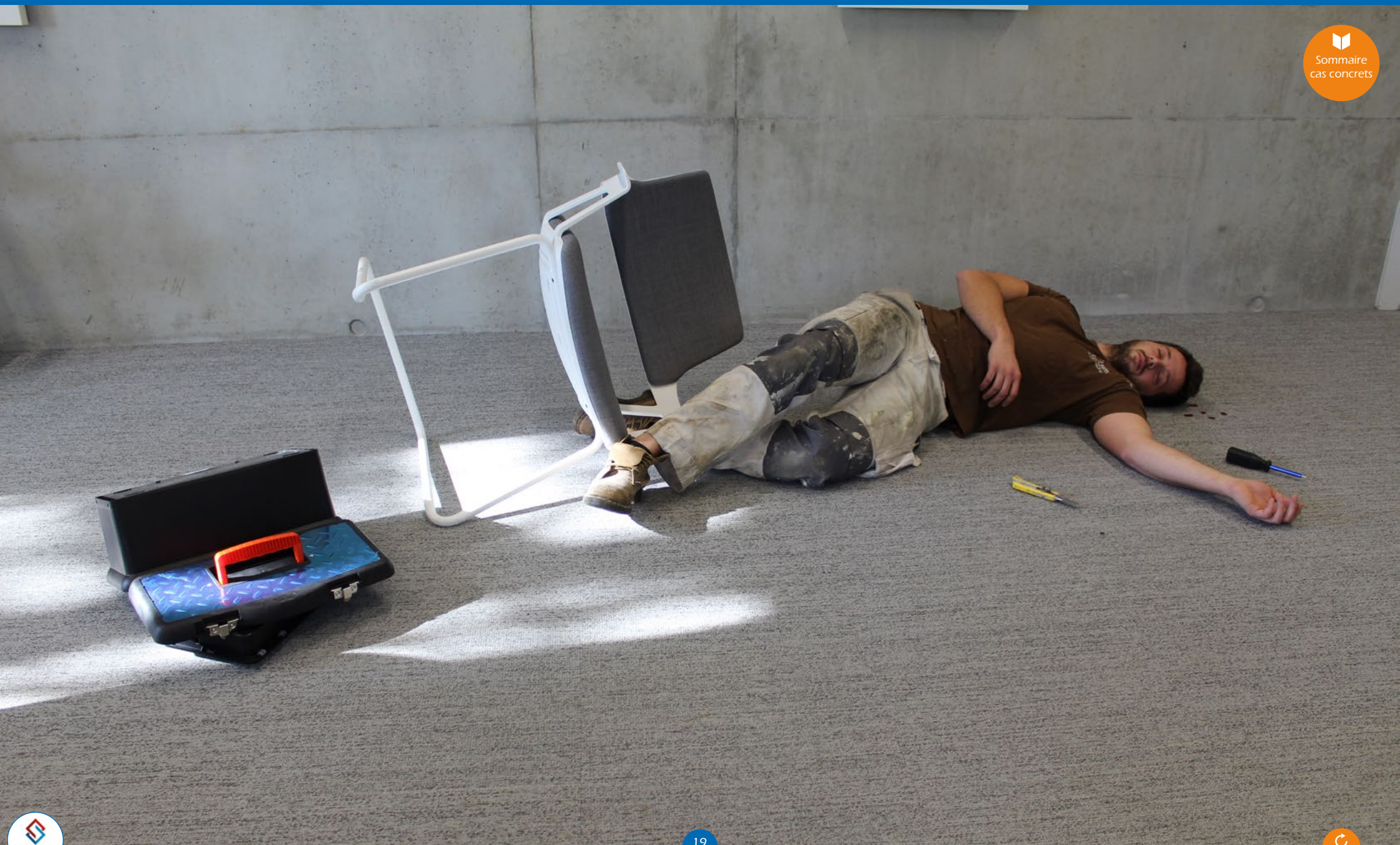

Sommaire
cas concrets



Sommaire



Chemin du parc, 13190 ALLAUCH

Sommaire
cas concrets





Plage des Coupes - 1 1999 VERSEIN

Sommaire
cas concrets





Rue de la terrasse - 12999 VERSÉE





Traverse du hachoir - 45999 COUTELARD



Sommaire
cas concrets



33 Rue de la Section - 33000 COUPERET



Sommaire
cas concrets



54 Avenue de la meuleuse - 85699 FERAILLANT



Sommaire
cas concrets



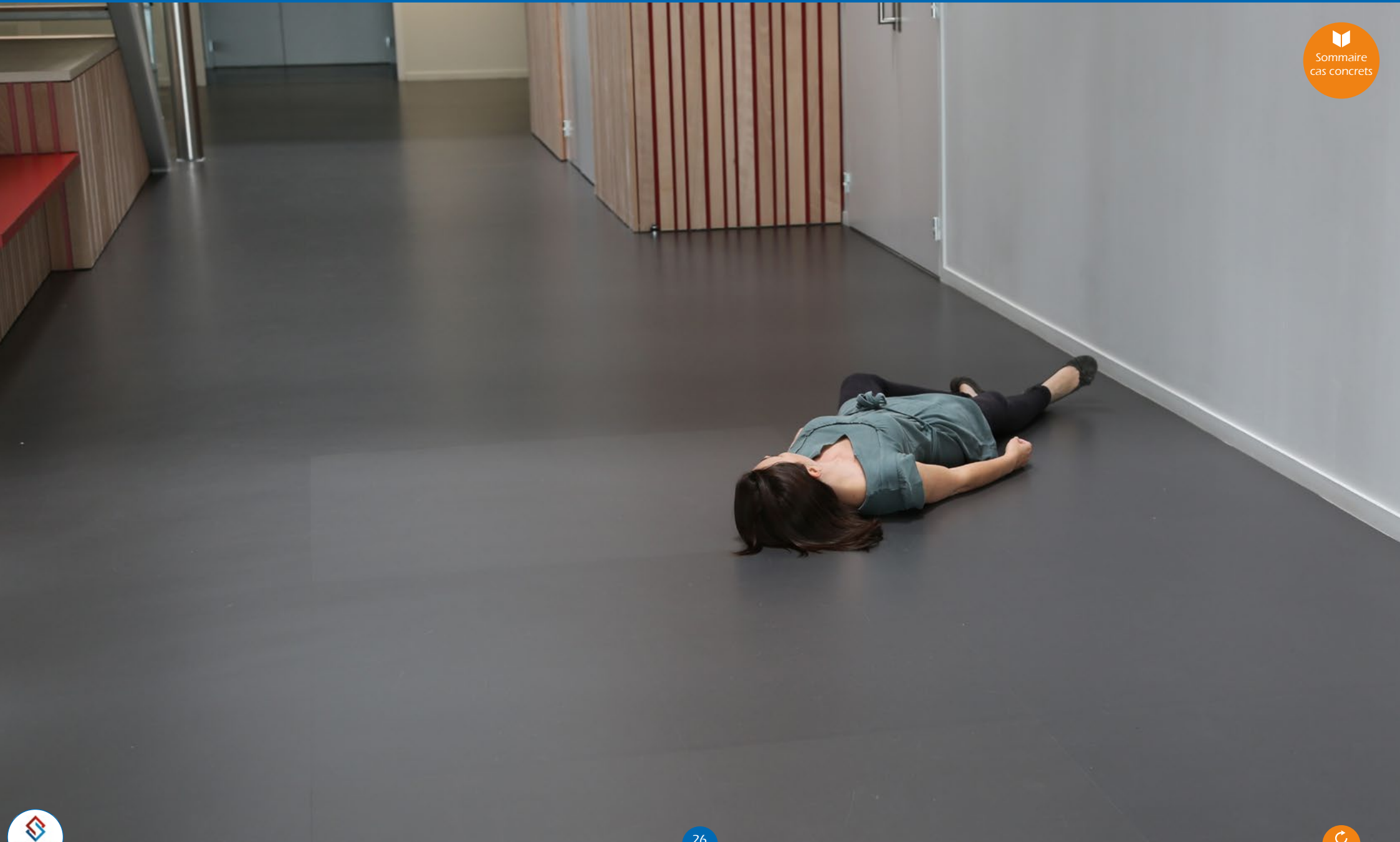

15 boulevard de l'assommoir - 32999 MORPHÉ

Sommaire
cas concrets





1 Villa du Médoc - Chemin du dormeur - 02999 PLESSE

Sommaire
cas concrets





POURQUOI APPELER LE 15 ?

15

Secours
médicalisés





POURQUOI APPELER LE 15 ?

Le Service d'aide médicale urgente (SAMU) peut être appelé pour obtenir l'intervention d'une équipe médicale lors d'une situation de détresse vitale, ainsi que pour être redirigé vers un organisme de permanence de soins (médecine générale, transport ambulancier...)

15

Secours
médicalisés





J'appelle le **15** dans les cas suivants :

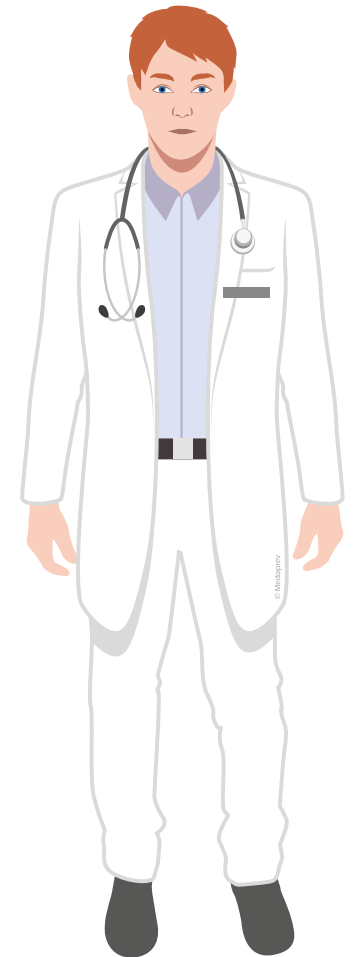



J'appelle le **15** dans les cas suivants :

Besoin médical urgent

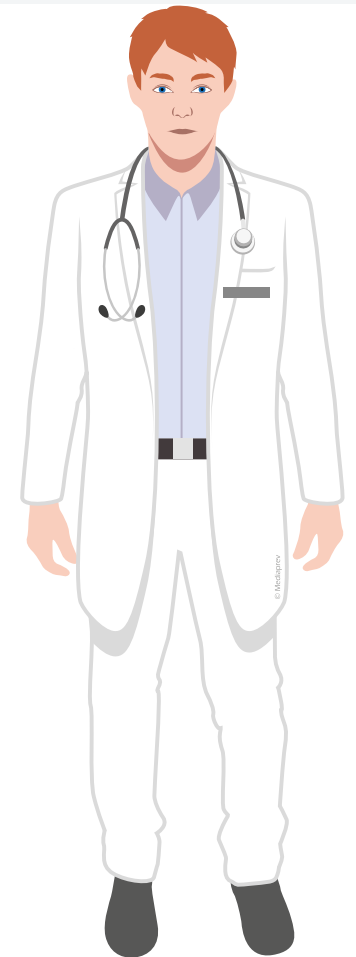



J'appelle le **15** dans les cas suivants :

Besoin médical urgent

Malaise

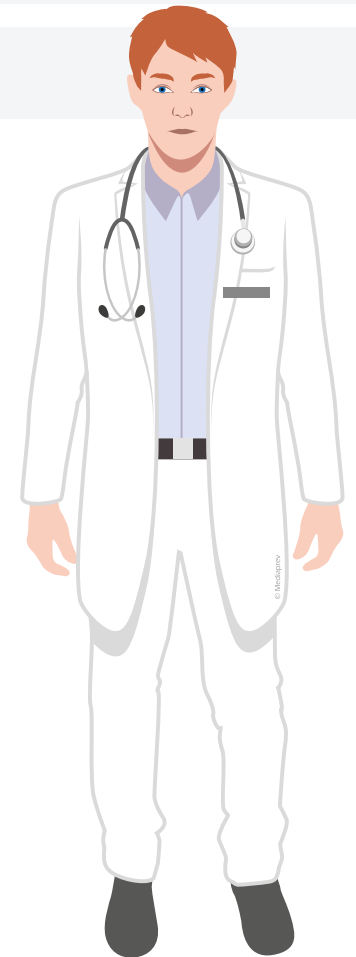



J'appelle le **15** dans les cas suivants :

Besoin médical urgent

Malaise

Coma

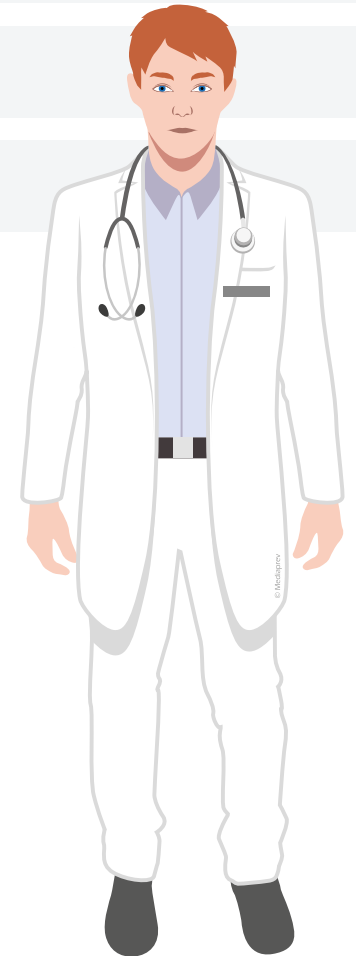



J'appelle le **15** dans les cas suivants :

Besoin médical urgent

Malaise

Coma

Hémorragie

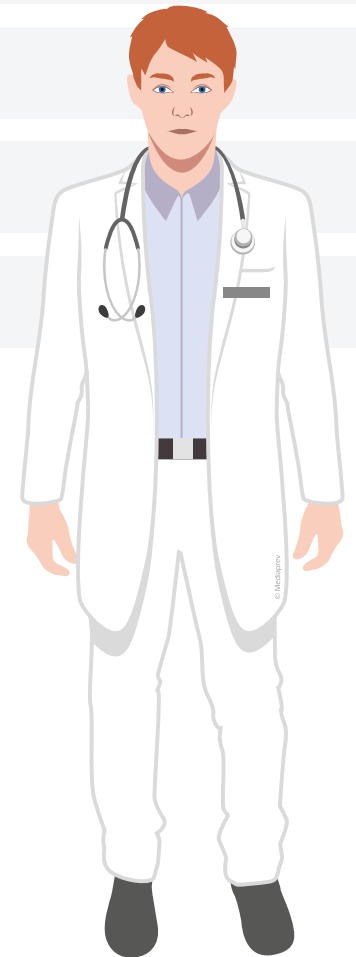



J'appelle le **15** dans les cas suivants :

Besoin médical urgent

Malaise

Coma

Hémorragie

Douleur thoracique

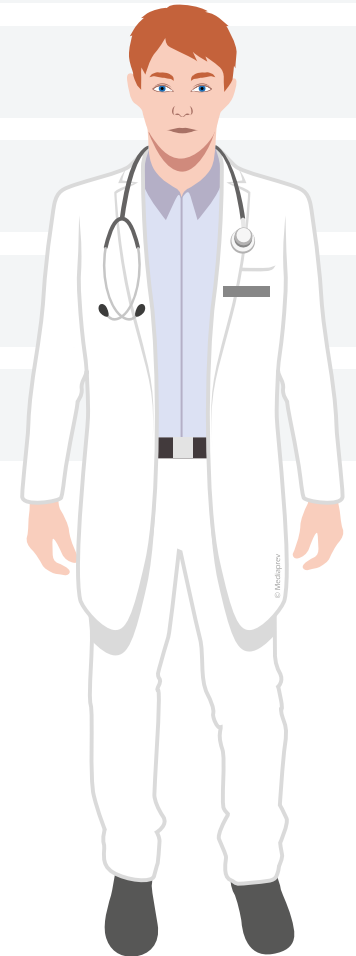



J'appelle le **15** dans les cas suivants :

Besoin médical urgent

Malaise

Coma

Hémorragie

Douleur thoracique

Difficultés respiratoires

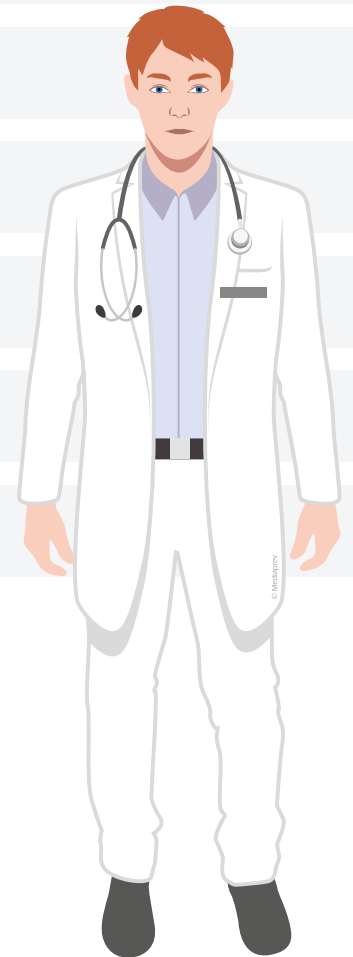



J'appelle le **15** dans les cas suivants :

Besoin médical urgent

Malaise

Coma

Hémorragie

Douleur thoracique

Difficultés respiratoires

Quand une personne ne respire plus

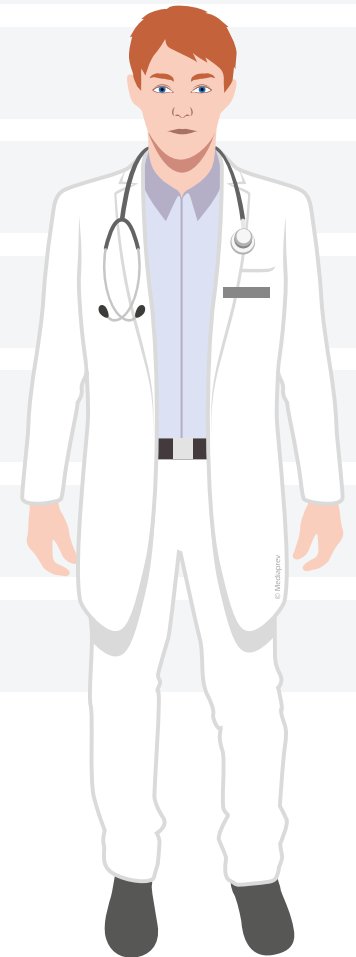



J'appelle le **15** dans les cas suivants :

Besoin médical urgent

Malaise

Coma

Hémorragie

Douleur thoracique

Difficultés respiratoires

Quand une personne ne respire plus

Quand vous vous trouvez en présence d'un brûlé

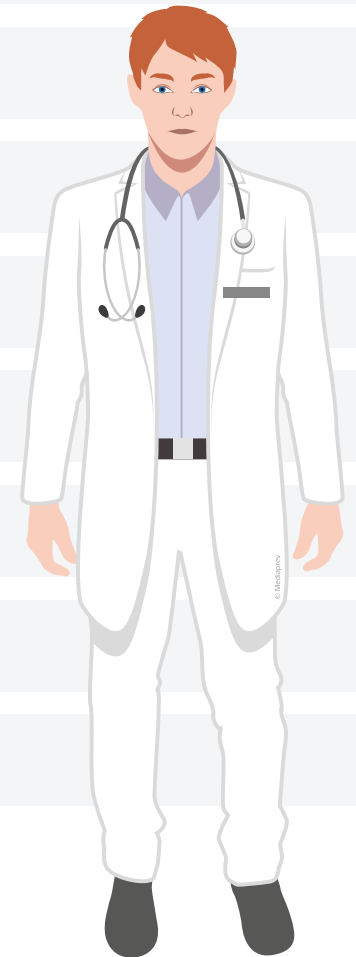



J'appelle le **15** dans les cas suivants :

Besoin médical urgent

Malaise

Coma

Hémorragie

Douleur thoracique

Difficultés respiratoires

Quand une personne ne respire plus

Quand vous vous trouvez en présence d'un brûlé

Intoxication

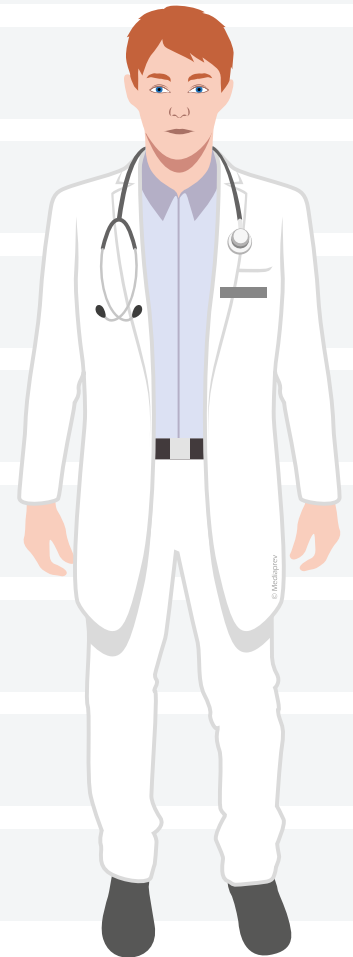



Le SAMU reçoit près de **2 500 appels par jour**.

15

Secours
médicalisés





Le SAMU reçoit près de **2 500 appels par jour**.

Ce nombre d'appels reçus ne correspond cependant pas **forcément** à des situations d'urgence.

15

Secours
médicalisés





Le SAMU reçoit près de **2 500 appels par jour**.

Ce nombre d'appels reçus ne correspond cependant pas **forcément** à des situations d'urgence.

On estime que, **dans plus de 30 % des cas**, la réponse apportée consiste seulement en une **information ou un conseil médical**.

15

Secours
médicalisés







POURQUOI APPELER LE 18 ?

18

Pompiers





POURQUOI APPELER LE 18 ?

Les **sapeurs-pompiers** peuvent être appelés pour signaler une **situation de péril ou un accident** concernant des biens ou des personnes et obtenir leur intervention rapide.





J'appelle le **18** dans les cas suivants :

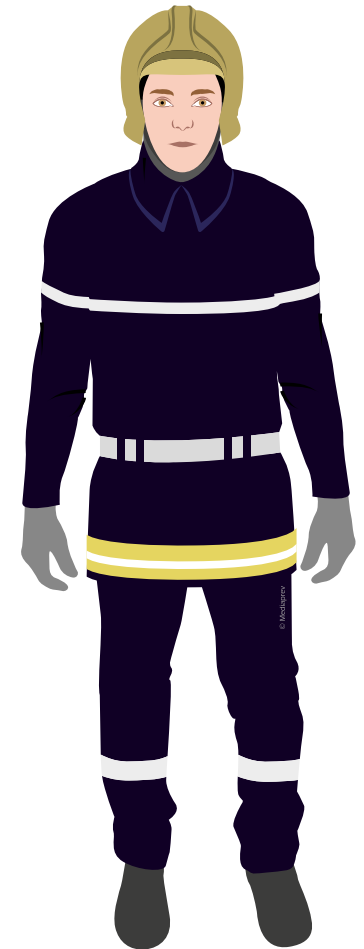



J'appelle le **18** dans les cas suivants :

Incendie

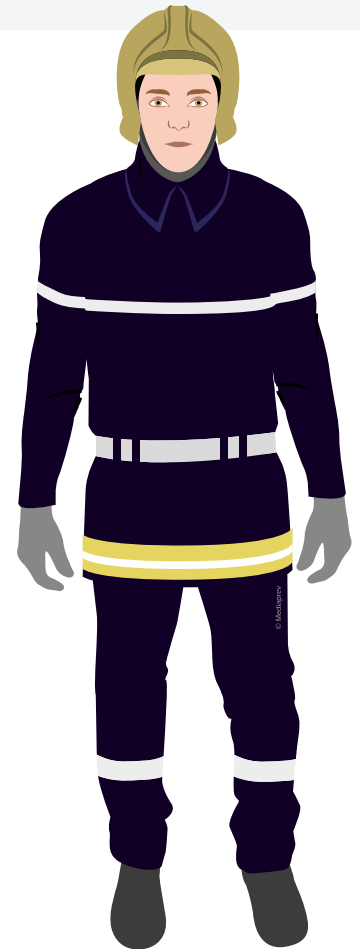



J'appelle le **18** dans les cas suivants :

Incendie

Fuite de gaz

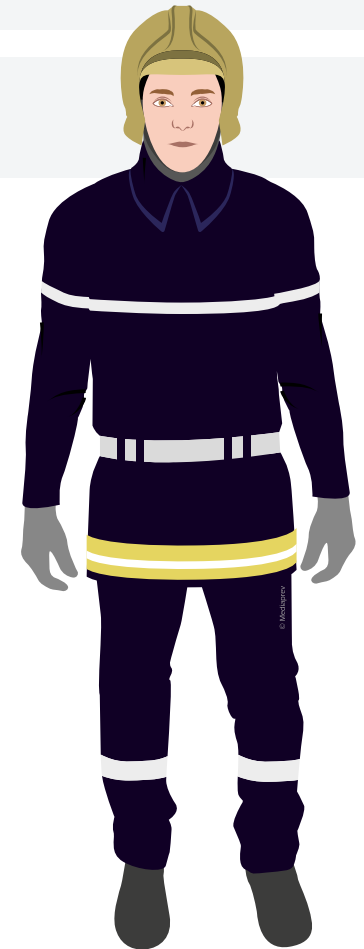



J'appelle le **18** dans les cas suivants :

Incendie

Fuite de gaz

Risque d'effondrement

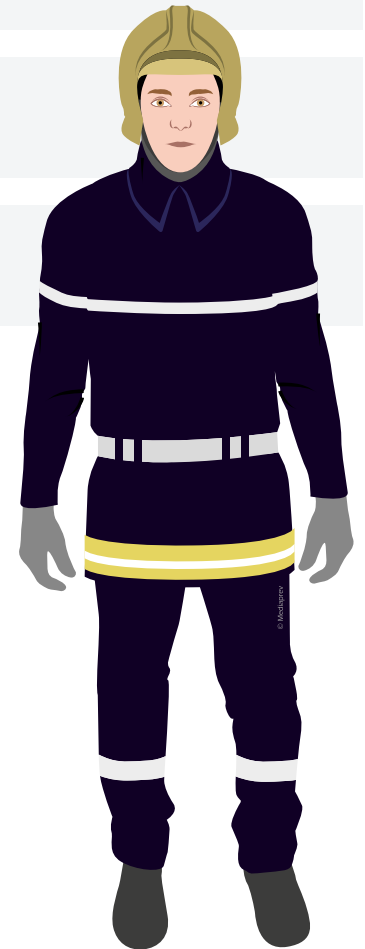



J'appelle le **18** dans les cas suivants :

Incendie

Fuite de gaz

Risque d'effondrement

Ensevelissement

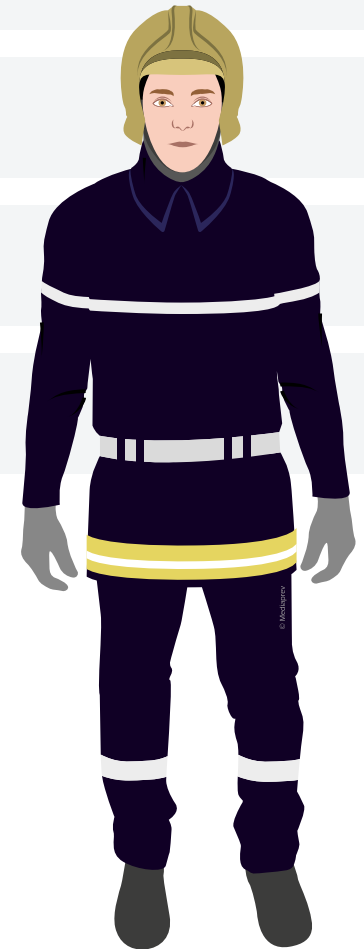



J'appelle le **18** dans les cas suivants :

Incendie

Fuite de gaz

Risque d'effondrement

Ensevelissement

Brûlure

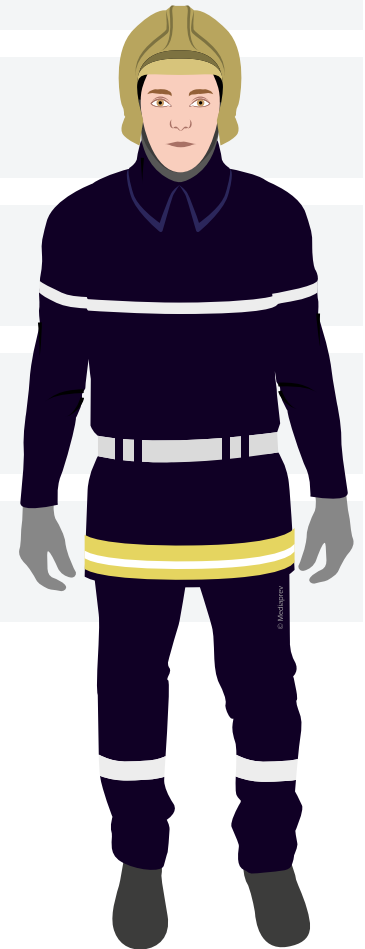



J'appelle le **18** dans les cas suivants :

Incendie

Fuite de gaz

Risque d'effondrement

Ensevelissement

Brûlure

Électrocution

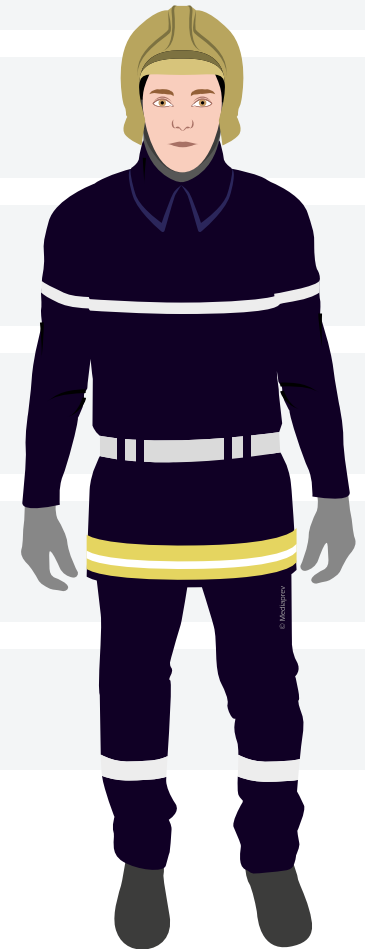



J'appelle le **18** dans les cas suivants :

Incendie

Fuite de gaz

Risque d'effondrement

Ensevelissement

Brûlure

Électrocution

Accident de la route...

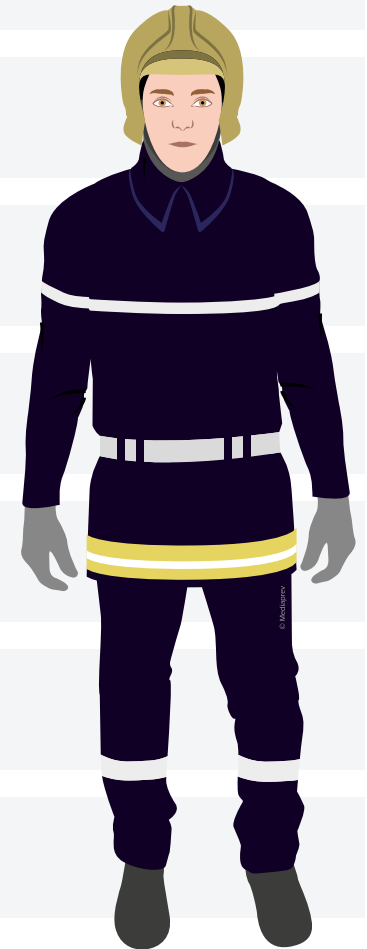



Chaque année,
près de **4 300 000**
interventions sont
réalisées par les sapeurs-
pompiers, soit **11 700**
interventions par
jour.

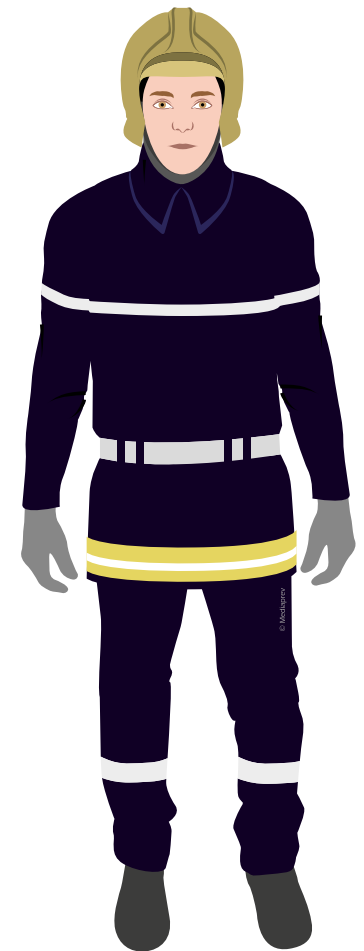





POURQUOI APPELER LE 112 ?

112

N° d'urgence
unique de l'Union
Européenne





POURQUOI APPELER LE 112 ?

Un accident peut survenir n'importe quand et n'importe où, même lorsque vous visitez un pays de **l'Union européenne**.

112

N° d'urgence
unique de l'Union
Européenne





POURQUOI APPELER LE 112 ?

Un accident peut survenir n'importe quand et n'importe où, même lorsque vous visitez un pays de **l'Union européenne**.

Si vous êtes impliqué dans un accident ou que vous en êtes témoin, si vous remarquez un incendie ou apercevez un cambriolage, vous pouvez appeler le **112, numéro d'appel d'urgence européen**.

112

N° d'urgence
unique de l'Union
Européenne





POURQUOI APPELER LE 112 ?

Ce numéro **ne remplace pas les numéros d'urgence nationaux** existants : dans la plupart des pays, il cohabite avec ceux-ci.

112

N° d'urgence
unique de l'Union
Européenne





POURQUOI APPELER LE 112 ?

Ce numéro **ne remplace pas les numéros d'urgence nationaux** existants : dans la plupart des pays, il cohabite avec ceux-ci.

Le Danemark, la Finlande, les Pays-Bas, le Portugal, la Suède et la Roumanie ont même choisi le 112 comme **principal numéro d'urgence national**.

112

N° d'urgence
unique de l'Union
Européenne



POURQUOI APPELER LE 112 ?

Ce numéro **ne remplace pas les numéros d'urgence nationaux** existants : dans la plupart des pays, il cohabite avec ceux-ci.

Le Danemark, la Finlande, les Pays-Bas, le Portugal, la Suède et la Roumanie ont même choisi le 112 comme **principal numéro d'urgence national**.

Le 112 existe également dans certains pays en dehors de l'UE (comme la Suisse et l'Afrique du Sud) et il est disponible dans le monde entier sur **les réseaux mobiles de GSM**.

112

N° d'urgence
unique de l'Union
Européenne





J'appelle le 112
pour toute urgence nécessitant :



J'appelle le 112
pour toute urgence nécessitant :

Une
ambulance





J'appelle le 112
pour toute urgence nécessitant :

Une
ambulance



Les services
d'incendie





J'appelle le 112
pour toute urgence nécessitant :

Une
ambulance



Les services
d'incendie



La
police







POURQUOI APPELER LE 114 ?

114

Fax, SMS,
visio, tchat





POURQUOI APPELER LE 114 ?

Toute **personne sourde ou malentendante**, victime ou témoin d'une situation d'urgence qui nécessite l'intervention des services de secours, peut désormais composer le « 114 », numéro gratuit, ouvert 7/7, 24h/24.

114

Fax, SMS,
visio, tchat



POURQUOI APPELER LE 114 ?

Toute **personne sourde ou malentendante**, victime ou témoin d'une situation d'urgence qui nécessite l'intervention des services de secours, peut désormais composer le « 114 », numéro gratuit, ouvert 7/7, 24h/24.

114

Fax, SMS,
visio, tchat



Numéro d'appel accessible par **SMS, fax, visio et tchat**, réservé **aux sourds et malentendants** (réception et orientation des personnes malentendantes vers les autres numéros d'urgence).



POURQUOI APPELER LE 114 ?

Également destiné aux situations nécessitant de **ne pas faire de bruit** (violences intrafamiliales...).

114

Fax, SMS,
visio, tchat

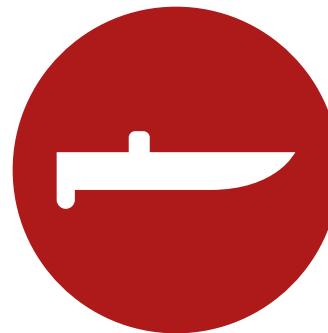





LES DIFFÉRENTS SERVICES DE SECOURS

197

N° Risque
attentat





LES DIFFÉRENTS SERVICES DE SECOURS

Devant une **attaque terroriste** ou une **situation de violence**, le sauveteur tentera d'appliquer les consignes nationales de sécurité éditées par le Ministère de l'Intérieur.



LES DIFFÉRENTS SERVICES DE SECOURS

Devant une **attaque terroriste** ou une **situation de violence**, le sauveteur tentera d'appliquer les consignes nationales de sécurité éditées par le Ministère de l'Intérieur.

Ces consignes sont disponibles sur internet
« Réagir en cas d'attaque terroriste » :

LES DIFFÉRENTS SERVICES DE SECOURS

Devant une **attaque terroriste** ou une **situation de violence**, le sauveteur tentera d'appliquer les consignes nationales de sécurité éditées par le Ministère de l'Intérieur.

Ces consignes sont disponibles sur internet
« Réagir en cas d'attaque terroriste » :

www.gouvernement.fr/reagir-attaque-terroriste





CAS PARTICULIER



CAS PARTICULIER

La victime
présente des manifestations
qui peuvent évoquer une
**maladie infectieuse
respiratoire** (grippe,
Covid-19, etc.) :



CAS PARTICULIER

Appeler son médecin traitant.





CAS PARTICULIER

Appeler son médecin traitant.

Respecter les **mesures barrières** et de
distanciation physique.



CAS PARTICULIER

Appeler son médecin traitant.

Respecter les **mesures barrières** et de distanciation physique.

Si la victime a du mal à respirer au repos ou à l'effort ou présente les signes d'une urgence vitale, **appeler un numéro d'urgence**.

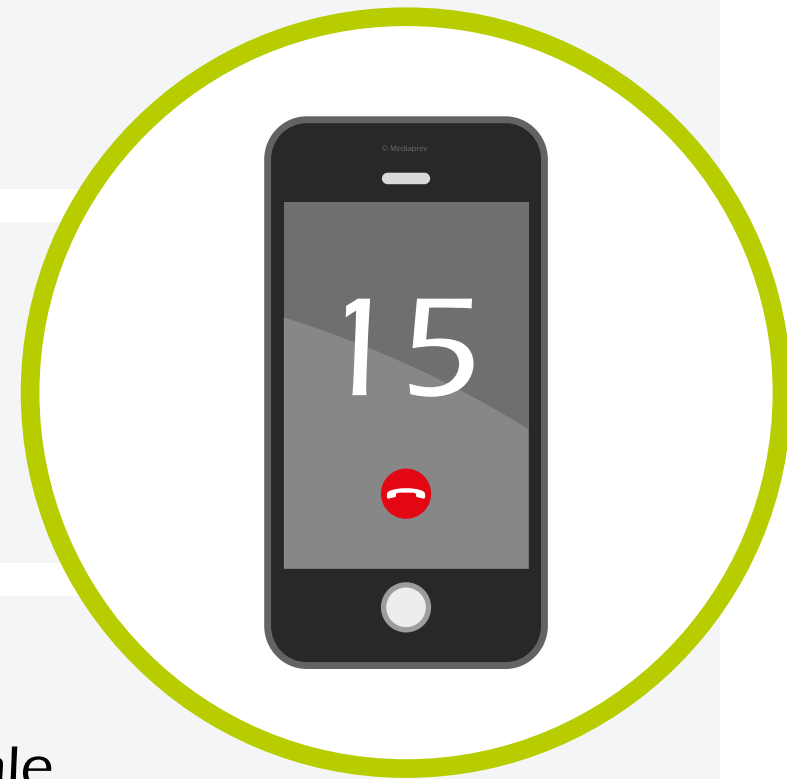





FR-ALERT





FR-ALERT

Ce système fonctionne uniquement sur les smartphones compatibles **4G et 5G**.





FR-ALERT

Ce système fonctionne uniquement sur les smartphones compatibles **4G et 5G**.

L'envoi de ces alertes se fera aussi via des **SMS Géolocalisé** pour les smartphone avec connexion **2G ou 3G**.





FR-ALERT

Ce système fonctionne uniquement sur les smartphones compatibles **4G et 5G**.

L'envoi de ces alertes se fera aussi via des **SMS Géolocalisé** pour les smartphone avec connexion **2G ou 3G**.



Il permet aux autorités **d'envoyer rapidement les alertes** sur des zones géographique très ciblées en cas de risque ou d'évènement majeurs.

FR-ALERT

Pour les smartphones en 4 et 5G, des **notifications d'alerte** seront envoyées, information d'un risque ou d'un évènement majeur, et pouvant contenir des informations sur son évolution, des indications sur la conduite à tenir ainsi qu'un lien renvoyant sur un site internet officiel pour obtenir des informations supplémentaires.





FR-ALERT

La **fin de l'alerte** sera signalée par une nouvelle notification.



